

**CENTRUM SOCIÁLNYCH  
SLUŽIEB LÚČ**

**Hlboká cesta 1635/7,  
010 01 Žilina**

**v zriaďovateľskej pôsobnosti  
Žilinského samosprávneho kraja**

**VÝROČNÁ SPRÁVA O ČINNOSTI A HOSPODÁRENÍ  
POSKYTOVATEĽA SOCIÁLNYCH SLUŽIEB  
V ZRIAĐOVATEĽSKEJ PÔSOBNOSTI  
ŽILINSKÉHO SAMOSPRÁVNEHO KRAJA  
ZA ROK 2019**



**ŽILINSKÝ  
SAMOSPRÁVNY  
KRAJ**



**SGS**

Certifikát SK15/2268

Systém riadenia spoločnosti

**Centrum sociálnych služieb „Lúč“**

Hlboká cesta 1635/7  
010 01 Žilina

bol preverený, certifikovaný a vyhovet požiadavkám

**EN ISO 9001:2015**

**SGS**

Pre tieto činnosti

**Poskytovanie sociálnych služieb v domove sociálnych služieb,  
zariadení podporovaného bývania, núdzového bývania,  
krízového strediska, špecializovaného zariadenia a útulok.**

Podrobnejšie vysvetlenie týkajúce sa rozsahu tohto certifikátu a aplikácie  
EN ISO 9001:2015 je možné získať u organizácie.

Tento certifikát je platný od 15. apríla 2018 do 14. apríla 2021  
a zostáva v platnosti v prípade úspešných dohľadových auditov.  
Dátum recertifikačného auditu do: 15. marca 2021  
Vydanie 3. Certifikovaný s SGS od 15. apríla 2015

**SNAS**  
Reg. No. 158/Q-044

Schválil

  
Ing. Róbert Bodnár  
Riaditeľ

SGS Slovakia spol. s r. o.  
Kysucká 14, 040 11 Košice, Slovakia  
t +421 55 783 61 11 f +421 55 783 61 20, www.sgs.com

Strana 1 z 1



Tento dokument je vydávaný spoločnosťou podľa Všeobecných obchodných podmienok pre certifikačné služby, ktoré sú dostupné na [www.sgs.com/terms\\_and\\_conditions.htm](http://www.sgs.com/terms_and_conditions.htm). Uplatňujeme na dobežné zodpovednosti, odškodnenia a otázky právnej príslušnosti v nich stanovených. Pravosť tohto dokumentu môže byť overená na [http://www.sgs.com/clients/certified\\_clients.htm](http://www.sgs.com/clients/certified_clients.htm). Všetchné neoprávnené zmeny, falzovanie alebo falzovanie obsahu alebo vzhľadu.

**OBSAH**

<b>1.</b>	SÍDLO, VZNIK A POSTAVENIE CSS LÚČ	<b>5</b>
<b>2.</b>	PREVÁDZKOVÉ PODMIENKY POSKYTOVANIA SOCIÁLNYCH SLUŽIEB	<b>6</b>
<b>3.</b>	ŠTRUKTÚRA PRIJÍMATEĽOV SOCIÁLNYCH SLUŽIEB K 31. 12. 2019	<b>10</b>
<b>4.</b>	PERSONÁLNE PODMIENKY A ORGANIZAČNÁ ŠTRUKTÚRA	<b>15</b>
<b>5.</b>	POSKYTOVANIE SOCIÁLNYCH SLUŽIEB	<b>18</b>
<b>6.</b>	FINANCOVANIE SOCIÁLNYCH SLUŽIEB A ÚHRADY ZA POSKYTOVANÚ SOCIÁLNU SLUŽBU	<b>39</b>
<b>7.</b>	PLNENIE CIEĽOV, PRIORÍT A INOVÁCIE V POSKYTOVANÍ SOCIÁLNYCH SLUŽIEB ZA ROK 2019	<b>43</b>
<b>8.</b>	PLÁN FINANCOVANIA SOCIÁLNYCH SLUŽIEB NA ROK 2020	<b>44</b>
<b>9.</b>	KONTAKTNÉ ÚDAJE	<b>45</b>
<b>10.</b>	SÚVAHA	<b>46</b>
<b>11.</b>	VÝKAZ ZÍSKOV A STRÁT	<b>52</b>

## 1. SÍDLO, VZNIK A POSTAVENIE CSS LÚČ

Centrum sociálnych služieb LÚČ, Hlboká cesta 1635/7, 010 01 Žilina je zariadenie v zriaďovateľskej pôsobnosti Žilinského samosprávneho kraja. Metodicky ho riadi a usmerňuje ŽSK, oddelenie sociálnych vecí.

Zariadenie vzniklo 1. 1. 1993, ako Domov pre matky s deťmi a resocializačné stredisko pre mládež s poruchami správania LÚČ – ako prvé na Slovensku.

V roku 1998 podľa zákona 195/1998 bolo zariadenie transformované na Domov sociálnych služieb pre deti a dospelých a zariadenie chráneného bývania LÚČ.

9. 2. 2001 sa zariadenie rozšírilo o Zariadenie chráneného bývania Žilina – Strážov. T. č. v zmysle novej legislatívy sa zariadenie zmenilo na Zariadenie núdzového bývania.

V roku 2009 podľa zákona č. 448/2008 bolo zariadenie premenované na Domov sociálnych služieb, zariadenie podporovaného bývania a zariadenie núdzového bývania „LÚČ“.

1. 7. 2011 bolo zriadené Krízové stredisko LÚČ. Od 1. 1. 2015 boli v Krízovom stredisku LÚČ vyčlenené štyri miesta na výkon výchovných a predbežných opatrení súdu. Od roku 2018 bolo vyčlenených 6 miest. K dátumu 31. 12. 2018 z dôvodu zmeny legislatívy bolo krízové stredisko zrušené.

Domov sociálnych služieb LÚČ je jediným sociálnym zariadením celoročného pobytu na Slovensku, v ktorom sa poskytuje starostlivosť hendikepovaným, týraným matkám a deťom, ktoré vzhľadom na svoj hendikep vyžadujú neustálu asistenciu pri každodenných povinnostiach, starostlivosti a výchove detí. Činnosť zariadenia je zameraná na poskytovanie sociálneho servisu a asistencie, sociálno-psychologického výcviku, terapeutických aktivít v zmysle pracovnej terapie, arteterapie, psychologické poradenstvo, výchovnú - pedagogickú činnosť, voľno-časové aktivity, tábory v zmysle zážitkovej pedagogiky, kreatívne dielne. Zariadenie je vybavené polytechnickou dielňou, rehabilitačnou posilňovňou a tkáčskym stavom. Zariadenie organizuje integračné pobyty, ktoré umožňujú deťom a matkám pobyt mimo zariadenia. Zariadenie podporovaného bývania poskytuje sociálne služby osamelým matkám s deťmi, ktoré sú schopné viesť samostatný život za pomoci inej osoby. Podmienkou umiestnenia v domove sociálnych služieb a zariadení podporovaného bývania je posudok o zdravotnom stave a rozhodnutí o odkázanosti na sociálnu službu.

Od 1. 9. 2009 poskytuje zariadenie núdzového bývania pomoc matkám a otcom s deťmi, ktoré sa ocitli v ťažkej životnej situácii, ktorú nedokážu vyriešiť vlastnými silami. Ide o obeť domáceho násillia. Sociálna starostlivosť sa im poskytuje pobytovou formou, tým majú zabezpečené ubytovanie, výchovnú a poradenskú starostlivosť, krízovú intervenciu, pomoc pri obstarávaní zamestnania a pri riešení ich bytovej situácie.

Od 1. 6. 2015 sa zmenil názov zariadenia na Centrum sociálnych služieb LÚČ. 1. 6. 2016 sa zmenilo sídlo zariadenia, ktoré je Hlboká cesta 1635/7. Zmenila sa tiež adresa zariadenia v Žiline-Strážov na Gazdova 484/26.

Od 1. 7. 2013 sa na základe Uznesenia Žilinského samosprávneho kraja stalo súčasťou zariadenia LÚČ Žilina, pracovisko Bytča – Hrabové.

Zariadenie sa nachádza v obci Hrabové, ktorá je prímestskou časťou Bytče. V roku 1951 bol v Hrabovom zriadený "Ústav pre mentálne postihnutú mládež", ktorý bol ku dňu 1.1.1992 zrušený a reprofelizovaný na domov dôchodcov. Ústav pre mentálne postihnutú mládež spadal pod Obvodný úrad - odbor sociálnych vecí Bytča. Dňom 1. 1. 2002 došlo k zmene názvu zariadenia na Domov dôchodcov a domov sociálnych služieb pre dospelých, ktorého zriaďovateľom bol Krajský úrad v Žiline. Odo dňa 1. 7. 2002 došlo k zmene zriaďovateľa, ktorým sa stal Žilinský samosprávny kraj. DD a DSS pre dospelých Bytča - Hrabové ako rozpočtová organizácia ŽSK trvala v uvedenej podobe až do dátumu 30. 6.2008. K 1. 7. 2008 bolo zariadenie zlúčené s rozpočtovou organizáciou ÚSMEV – zariadenie pre

seniorov a domov sociálnych služieb, Osiková 26, Žilina. Na pracovisku Bytča – Hrabové bolo dňom 1. 7. 2010 zriadené špecializované zariadenie v zmysle Zákona 448/2008 Z.z. § 39, kde sa poskytuje starostlivosť prijímateľovi sociálnych služieb, ktorý je odkázaný na pomoc inej fyzickej osoby, jeho stupeň odkázanosti je najmenej V. a má zdravotné postihnutie, ktorým je najmä Alzheimerova choroba, Parkinsonova choroba, skleróza multiplex, schizofrénia, demencia rôzneho typu etiológie a hluchoslepota. Odo dňa 01. 07. 2013 došlo opäť k zmene a zariadenie sa stalo súčasťou zariadenia LÚČ.

V roku 2015 sa na pracovisku Bytča - Hrabové z dôvodu zriadenia nového druhu sociálnej služby – útulok, začala rekonštrukcia priestorov v prístavbe. Uvedenú sociálnu službu krízovej intervencie sa začala poskytovať od 1. 2. 2016. V útulku sa poskytuje sociálna služba fyzickej osobe v nepriaznivej sociálnej situácii, ktorá nemá zabezpečené nevyhnutné podmienky na uspokojovanie základných životných potrieb a ktorá nemá zabezpečené ubytovanie alebo nemôže doterajšie bývanie užívať.

Nakoľko na pracovisku Žilina, Hlboká cesta 1635/7 došlo k 31. 12. 2018 k zrušeniu krízového strediska, bolo nutné prehodnotiť kapacitu v jednotlivých druhoch a formách poskytovaných sociálnych služieb. Prihliadalo sa pritom na potreby a dopyt po jednotlivých druhoch sociálnych služieb. V zariadení núdzového bývania sa kapacita rozšírila a zmenila sa aj kapacita domova sociálnych služieb a to u dospelých aj detí. V zariadení podporovaného bývania sa kapacita nemenila. Vzhľadom k narastajúcej potrebe a výskytu problémových diagnóz, začali sme od 1. 5. 2019 poskytovať nový druh sociálnych služieb v špecializovanom zariadení.

## 2. PREVÁDZKOVÉ PODMIENKY POSKYTOVANIA SOCIÁLNYCH SLUŽIEB

### CSS LÚČ, Hlboká cesta 1635/7, Žilina

Centrum sociálnych služieb poskytuje celodennú starostlivosť v domove sociálnych služieb, v špecializovanom zariadení, v zariadení podporovaného bývania a v zariadení núdzového bývania. V DSS sa poskytuje pomoc obyvateľom s duševnými poruchami, poruchami správania, s psychózami, depresiami rôzneho stupňa, s mentálnym a telesným postihnutím. Stupeň odkázanosti je DSS najmenej V ŠZ sa okrem iného poskytuje pomoc matkám so Schizofréniou. V DSS a ŠZ sa poskytuje nevyhnutná starostlivosť, ktorou je stravovanie, bývanie a ďalšia starostlivosť, ktorou je psychoterapia, arteterapia, výchova, poradenstvo, záujmová činnosť, kultúrna činnosť, ergoterapia, rekreačná činnosť a ozdravno – rehabilitačná činnosť a podobne. V ZPB sa poskytuje nevyhnutná starostlivosť osobám so zdravotným hendikepom, ktorí vyžadujú dohľad. V ZNB sa poskytuje pomoc osobám ohrozeným domácim násilím. V zariadení sú ubytované najmä matky s deťmi, jeden otec so štyrmi deťmi a osamelé ženy. Obyvateľom zariadenie poskytuje bývanie v izbách a k dispozícii majú hygienické zariadenie, priestory na prípravu jedla, spoločenské priestory a iné priestory.

V roku 2019 zariadenie zabezpečovalo stravovanie na základe dohody zo Školskou jedálňou pri Gymnáziu Veľká Okružná, Žilina a CSS Harmónia, ul. Republiky, Žilina.

CSS LÚČ je zásobovaný pitnou vodou z mestského vodovodu. Tekutý odpad je kanalizačným potrubím zvedený do mestskej kanalizácie. Pevný odpad sa na všetkých pracoviskách vynáša do kontajnerov. V meste Žilina je odpad odvážaný firmou T+T, s ktorou je uzatvorená zmluva. Dodávka tepla a teplej úžitkovej vody je riešená vlastnou VS a napojením na Žilinskú teplárenskú.

Dispozičné riešenie zariadenia: Centrum sociálnych služieb, Hlboká cesta 1635/7, Žilina je situovaný v jednom stavebnom objekte s jedným pozemným a jedným nadzemným podlažím.

#### Hospodárska časť

V tejto časti sa nachádzajú päť kancelárií vedenia zariadenia, ekonomického úseku a sociálnych pracovníkov, kuchynka s toaletou a kúpeľňou, výmenníková stanica na paru, skladové priestory, registratúrne stredisko a polyfunkčná miestnosť na terapeutické aktivity – šitie, pletenie a iné arteterapeutické aktivity.

#### Pavilón A

##### Prízemie

Sú tu dva vchody. Jeden vedie do obytných priestorov a druhý k spoločným priestorom, kde sa nachádza kancelária psychológa, ktorá slúži aj ako psychoterapeutická miestnosť. Ďalej je tu rehabilitačno-posilňovacia miestnosť – vybavená je posilňovacími strojmi, rozkladacím pingpongovým stolom a zostavou na aktivity pre najmenšie deti. Priestor využívame aj na rehabilitačné a relaxačné cvičenie. Pre návštevy obyvateľov zariadenia slúži návštevná miestnosť, kde sa nachádza aj tkáčsky stav. V tomto priestore sa nachádza miesto upravené pre potreby duchovného stíšenia, kde sa môžu obyvatelia pomodliť alebo meditovať. Pre spoločné aktivity slúži spoločenská miestnosť so sedením, knižnicou a TV. Pre deti je tu možnosť využívať interaktívnu tabuľu a play-station. Interaktívna tabuľa bola zabezpečená z mimorozpočtových zdrojov MPSV a R SR v roku 2017. V roku 2018 sme spoločenskú miestnosť vybavili novým nábytkom. Realizovali sme to tiež z mimorozpočtových zdrojov MPSV a R SR. V susedstve je malá kuchynka s drezom so studenou a teplou vodou, kde je možné pripraviť pohostenie pre spoločenské aktivity.

Druhým vchodom vchádzame do obytných priestorov. Na prízemí sa tu nachádza zariadenie pre osobnú hygienu: 2 WC + 2 umývadlá, 1 hydromasážny box + uzatvorené skrine na oddelené skladovanie čistej a použitej bielizne, šatstva. Tiež sa tu nachádza šatňa pre zamestnancov. Pri schodoch sú skrine na odkladanie topánok, tašiek a kabátov prijímateľov sociálnych služieb.

Poschodie - nachádza sa tu zariadenie pre osobnú hygienu: sprchovací kút s umývadlom, 2 WC + 2 umývadlá. Kancelária pre pracovníkov, ktorá v prípade potreby môže slúžiť ako izolačka. Nasledujú ubytovacie priestory s 5 izbami, ktoré sú vybavené posteľami, vstavanými skriňami, niektoré majú písacie stoly so stoličkou. Spoločenský kútik s televízorom a sedením a skrinkami. V týchto priestoroch sa nachádza tiež terapeutická miestnosť, ktorá slúži najmä ako učebňa. Vybavená je PC, stolmi a stoličkami, skrinkami na odkladanie pomôcok, knižnicou a tabuľou s názornými pomôckami. Nasleduje jedáleň so stolmi a stoličkami, skrinkovým nábytkom, chladničkou a mraziakom. V komore je chladnička s mrazičkou a skrinky na potraviny. Obyvateľom slúži tiež kuchyňa s kuchynskou linkou s umývacím dvojdrezom s tečúcou studenou a teplou vodou, elektrickým sporákom, skrinkou na potraviny a riady a pracovnými plochami na prípravu jedla.

Následne vstupujeme do terapeutickkej miestnosti. Ide o ateliér na maľovanie, kde sa môžu realizovať všetci obyvatelia zariadenia.

#### Pavilón B

Na prízemí vo vstupných priestoroch sa nachádzajú šatňové skrine na zamknutie a kancelária pracovníkov. V chodbe vedľa kancelárie pracovníkov je WC a 1 hydromasážny box + v chodbičke sú uzatvorené skrine na oddelené skladovanie čistej a použitej bielizne, šatstva. V ubytovacích priestoroch sú 4 izby, vybavené s posteľami, vstavanými skriňami, v niektorých je písací stôl so stoličkou. Spoločenský kútik je vybavený sedením, skrinkami a televízorom. Taktiež je tu kuchyňa pre obyvateľov s kuchynskou linkou s umývacím dvojdrezom s tečúcou studenou a teplou vodou, elektrickým sporákom, skrinkami na potraviny a riady a pracovnou doskou. V komore sú dve vysoké chladničky a mrazička a uzamykateľné skrinky na potraviny. V jedálni sú 4 stoly so stoličkami a skrinkový nábytok.

V miestnosti pre osobnú hygienu je bezbariérový sprchovací kút, 4 detské umývadlá, 3 WC detské, 2 umývadlá pre dospelých. Nachádza sa tu aj bezbariérové WC s umývadlom. Taktiež je tu miestnosť, ktorá môže slúžiť ako návštevná miestnosť.

Na poschodí sa nachádzajú 2 WC s umývadlami, práčovňa s tromi práčkami a jednou sušičkou. Cez prechodovú miestnosť vybavenú uzamykateľnými skrinkami môžeme prejsť do miestnosti na osobnú hygienu s dvoma sprchovacími kútmi, 4 detské umývadlá a 2 umývadlá pre dospelých. V ubytovacích priestoroch je 5 izieb, ktoré sú vybavené s posteľami, vstavanými skriňami a v niektorých je písací stôl a stolička. Pre všetkých slúži spoločenský kútik s televízorom a sedením a stolíkom. Z jedálne, kde sú stoly so stoličkami prechádzame do kuchyne, ktorá je vybavená kuchynskou linkou s umývacím dvojdrezom s tečúcou studenou a teplou vodou, elektrickým sporákom, skrinkami na potraviny a riady a pracovnými plochami na prípravu jedla. Vedľa jedálne sa nachádza tiež komora na potraviny s 2 chladničkami a 1 mraziakom. Z kuchyne sa prechádza do herňa s hračkami a stavebnicami, kde sa môžu realizovať najmä deti.

### **Zariadenie núdzového bývania, Gazdova 484/26, Žilina – Strážov**

Prízemie – vstupujeme do chodby a následne môžeme vstúpiť do kancelárie (izolačka) alebo do spoločensko - jedáľenského priestoru, kde sú jedáľenské stoly so stoličkami, skrinky na potraviny, chladničky a televízor. Súčasťou je aj kuchynský kút s linkou s umývacím drezom, skrinkami a plynový sporákom. Na ubytovanie slúžia 2 izby, zariadené s poschodovými posteľami, vstavanými skriňami, písacím stolom a stoličkou. Na osobnú hygienu slúži miestnosť so sprchou, umývadlom, práčkou a plynový kotolom. Nachádza sa tu 1 WC + umývadlo s umelým vetraním.

Schodiskom sa dostávame na poschodie, kde sa na chodbičke nachádza WC + umývadlo s vetraním. Na osobnú hygienu slúži miestnosť so sprchou, umývadlom, práčkou a sušičkou. Na ubytovanie slúžia 2 izby, zariadené s poschodovými posteľami, vstavanými skriňami, písacím stolom a stoličkou. Priestory povaly, ktoré slúžia na úložný priestor a sušenie prádla. Na objekt je napojená prízemná budova, v ktorej sú umiestnené didaktická miestnosť – učebňa s internetom a multifunkčná miestnosť (herňa, cvičebňa).

Prijímateľky sociálnych služieb sú ubytované v oboch zariadeniach podľa voľných miest s prihliadnutím na ich zdravotný hendikep a počet detí.

### **Multifunkčný dom LÚČ Turie**

Multifunkčný dom v obci Turie je súčasťou zariadenia, ktorý slúži na ozdravné a rekreačné pobyty klientov, je situovaný v rodinnom dome s jedným podlažím. V roku 2006 bol svojpomocne celý zrekonštruovaný.

V prvom podlaží je situovaná chodba, kúpeľňa, WC, kuchyňa so spoločenskou miestnosťou. V druhom podlaží priestory na spanie, izolačka a terasa. Dvor je vybavený krbom a altánkom.

### **CSS LÚČ pracovisko Bytča – Hrabové**

Zariadenie je umiestnené v dvojpodlažnej budove renesančného kaštieľa z roku 1690 a dvoch prístavbách, ktoré boli ku kaštieľu pristavené v roku 1991. Dvojpodlažná budova kaštieľa má v pôdoryse tvar L. Pôvodná dispozícia je dnes pozmenená vstavaním nových priečok ako aj zmenou vchodu. Vstup do kaštieľa je bezbariérový. Prízemie kaštieľa je členené horizontálnou rustikou, druhé podlažie obdĺžnikovými oknami s nadokennou rímsou. Na jeho nároží sú zachované dva polkruhové arkiery. Miestnosti prvého podlažia sú zaklenuté valenými klenbami a lunetami, na druhom podlaží sú rovné stropy. V prízemnej časti sa



nachádza kuchyňa s jedálňou a ubytovacie priestory pre obyvateľov. Na druhé podlažie vedie točité schodisko prispôbené ťažkochodiacim obyvateľom, vybavené stoličkovým výťahom. Nachádza sa tu ambulancia, príslušenstvo a tiež izby. V pivnici kaštieľa sa nachádza sklad zeleniny a ovocia.

K starému renesančnému kaštieľu boli pristavané dve nové budovy do tvaru L. V prvej budove sa na prízemí nachádza práčovňa a kotolňa. Na poschodí sa nachádza útulok – sú tu tri izby, kuchyňa, kúpeľňa a WC. V druhej budove sa na prízemí nachádzajú prevádzkové priestory, na prvom poschodí sú ubytované ženy. Nachádza sa tu aj spoločenská miestnosť, ktorá slúži na rôzne spoločenské podujatia pre obyvateľov zariadenia. V tejto prístavbe sa nachádza ešte jedna izba s príslušenstvom so samostatným vchodom. Súčasťou zariadenia je rozsiahla záhrada s altánkom. Záhrada je terasovitá a minulý rok prešla rekonštrukciou schodiska, výsadbou a celkovou úpravou.

Zariadenie je napojené na verejný vodovod. Dodávka tepla je zabezpečovaná prostredníctvom vlastnej plynovej kotolne. Technický stav obytných budov je primeraný veku jednotlivých budov, bežná údržba a opravy sú zabezpečované svojpomocne, prípadne dodávateľským spôsobom. Pravidelne sú zabezpečované revízie a odborné prehliadky plynových, elektrických a ostatných technických zariadení. Počas roka sa pravidelne zabezpečuje údržba areálu a trávnikov.

V roku 2019 sme na dosiahnutie skvalitňovania poskytovaných služieb a spríjemnenie pobytu prijímateľov sociálnych služieb realizovali rôzne úpravy budov a vonkajších priestorov:

- niektoré izby pre PSS a kúpeľňa boli vymaľované
- bola upravená priečka na izbe pre PSS
- schody na terasovitej záhrade prešli rekonštrukciou
- vydláždili sa priestory vedľa prístavby, vhodné na oddychovú zónu pod záhradou na ovocie a zeleninu
- záhradu sme vysadili novými rastlinami, kríkmi a ozdobnými stromčekmi, staré, choré ovocné boli nahradené novými.

Na zabezpečenie prevádzky v roku 2019 bolo zakúpené:

- do niektorých izieb PSS sme zakúpili nové skrine
- zakúpili sme nové ratanové sedenie so slnečníkom.

### Ubytovacie priestory

K 31. 12. 2019 bola kapacita zariadenia 32 obyvateľov, ktorí sú ubytovaní v 1-posteľových, 2-posteľových, 3-posteľových a 4-posteľových izbách s príslušenstvom. V prízemnej časti kaštieľa sa nachádza 1 jednoposteľová a 1 štvorposteľová izba. Na druhom podlaží sú dve vežičky, v ktorých sú jednoposteľové izby, 2 dvojposteľové izby, 1 štvorposteľová izba a spoločenská miestnosť. V prvej pristavanej budove sa poskytuje ubytovanie v útulku pre 7 ľudí a v druhej prístavbe sa na prvom poschodí nachádza 1 dvojposteľová izba a 5 jednoposteľových izieb. Samostatný vchod má 1 dvojposteľová izba s príslušenstvom.

V kaštieľi sú ubytovaní obyvatelia s diagnózami ako napr. Alzheimerova demencia, demencia rôzneho typu, organický psychosyndróm, obyvatelia po mozgových príhodách a so zníženou mobilitou. V prístavbe sú umiestňovaní obyvatelia, ktorým chôdza nespôsobuje závažnejšie problémy.

**Stravovanie** je zabezpečené vlastnou kuchyňou. Strava je pripravovaná podľa zásad zdravej výživy s prihliadnutím na vek a zdravotný stav obyvateľov. V rámci celodennej stravy sa klientom poskytujú raňajky, desiata, obed, olovrant, večera a druhá večera.

V zariadení je poskytovaná strava:

- celodenná – z toho: racionálna, šetriaca a diabetická
- obedy pre zamestnancov.

### 3. ŠTRUKTÚRA PRIJÍMATEĽOV SOCIÁLNYCH SLUŽIEB K 31. 12. 2019

Zariadenie v Žiline poskytuje v zmysle zákona 448/2008 Z. z. o sociálnych službách v domove sociálnych služieb, v špecializovanom zariadení a v zariadení podporovaného bývania sociálne služby matkám a deťom s rôznorodými zdravotnými a sociálnymi problémami (mentálny hendikep, schizofrénia, psychiatrické diagnózy a kombinované poruchy). V zariadení núdzového bývania poskytuje pomoc obetiam domáceho násillia, osamelým rodičom s deťmi, ktorí sa nachádzajú v krízovej situácii. Podmienkou pre prijatie do DSS, ŠZ a ZPB je rozhodnutie o odkázanosti na sociálnu službu, ktoré vydáva Žilinský samosprávny kraj. Následne si záujemca o ubytovanie dá žiadosť o poskytovanie sociálnych služieb do zariadenia LÚČ.

K 31. 12. 2019 bolo v zariadení 38 obyvateľov na celoročnom pobyte. Počas roku 2019 bolo v zariadení Lúč terapeuticky ošetrovaných 26 rodín, z toho 1 rodina je osamelý otec so 4 deťmi. Dospelí boli vo veku od 20 do 45 rokov a nezaopatrené deti od narodenia do 22 rokov. Na základe posudkov o zdravotnom stave sú v zariadení umiestnené 3 osamelé ženy. Tiež 1 mladý nezaopatrený dospelý muž, ktorý potreboval pomoc na preklopenie krízového obdobia, vzhľadom na podozrenie psychického nátlaku na jeho osobu v rodine. 16 rodín bolo v riešení OSPOD a SK ÚPSV a R alebo majú nariadené výchovné opatrenie.

Fyzicky bolo do zariadenia v Žiline v roku 2019 prijatých 19 nových obyvateľov. Zo zariadenia bolo prepustených 24 obyvateľom. Zrušením krízového strediska, zmenou kapacity a začatím poskytovania novej služby v špecializovanom zariadení bolo nutné prehodnotiť poskytovanie služieb jednotlivým PSS a zmeniť im druh poskytovanej služby.

Rodiny, ktoré sú do zariadenia prijímané najmä na základe riešenia krízovej situácie a urgencie zo strany ÚPSV a R sa nachádzajú vo veľmi ťažkej životnej situácii a často prežívajú domáce násillie. Od začiatku pobytu je snaha s rodinami pracovať. Často je však problém pri adaptácii na nové prostredie. Problém je najmä pri zabezpečovaní starostlivosti o deti, nakoľko matky vzhľadom na prežívanú realitu nie sú schopné bez pomoci iných dostatočne túto starostlivosť zabezpečiť. Limitované sú aj vzhľadom na svoje zdravotné hendikepy. Väčšina z nich je v dlhodobej psychiatrickej liečbe a musia pravidelne absolvovať hospitalizáciu. Taktiež je nutné riešiť hospitalizácie z dôvodu recidív závislosti, v roku 2019 to bola 1 obyvateľka. Liečbou často prechádzajú aj deti.

Za posledné roky spolupracujeme aj s políciou, nakoľko sa veľmi zhoršuje situácia v oblasti medziľudských vzťahov, komunikácie a vzrastá rizikové agresívne správanie a to aj u maloletých detí. Naše deti absolvovali prednášky od príslušníkov mestskej polície o vhodnom správaní a venovali sa aj primárnej prevencii trestnej činnosti. Dôležitú úlohu tu zohráva práca psychológa, ako aj iných odborných pracovníkov, ktorých snahou je toto správanie eliminovať v počiatočnej fáze.

Umiestneniu do zariadenia predchádza spolupráca s ÚPSV a R, SPOD a SK. Pri riešení krízových situácií spolupracujeme s políciou a mieste príslušnými súdmi. Snahou je získať čo najviac informácií o rodine a jednotlivcoch, ktoré sú potrebné pre diagnostikovanie a následne aj to pomáha pri tvorbe individuálnych plánov obyvateľov.

Dĺžka pobytu v zariadení závisí od krízovej situácie, ktoré je nutné riešiť. V prípade umiestnenia do DSS, ŠZ a ZPB je pobyt na dobu neurčitú a tu zohráva dôležitú úlohu ochorenie matky a detí a od prognózy liečby. V prípade zariadenia núdzového bývania je pobyt limitovaný na dobu určitú, avšak tu tiež zohráva dôležitú úlohu schopnosť matky a otca opätovne sa začleniť do život. Rodičia s deťmi sú do nášho zariadenia umiestnené nielen z dôvodu zdravotného postihu, ale najmä vzhľadom na mimoriadnu ťažkú životnú situáciu, čo následne spôsobilo ich zdravotné problémy – psychické ochorenie. Prostredie, kde dochádzalo k psychickému a fyzickému týraniu a zneužívaniu matiek a detí bolo natoľko

traumatické, že u matiek dochádzalo k frustrácii, ktorá spôsobovala ich neschopnosť riešiť situáciu vlastnými silami. Traumatizujúca bola pre matky aj finančná situácia rodín, ktorú hlavne vzhľadom na svoj zdravotný hendikep neboli schopné riešiť. Zo svojich finančných zdrojov často nie sú schopné poskytnúť deťom, ktoré prichádzajú ku nám zdravotne a sociálne zanedbané (vo väčšine prípadov musia byť deti hospitalizované), ani najzákladnejšie životné potreby (jedlo, oblečenie a pod.). Po umiestnení rodiny do zariadenia je nutné zabezpečovať celkový servis pre rodinu a základné životné potreby (oblečenie, stravu, hygienu). Rodiny prichádzajú bez finančných prostriedkov. Toto sa snažíme riešiť aj prostredníctvom Nadácie LÚČ v Žiline.

**Počet obyvateľov k 31. 12. 2019 pracovisko Žilina a Žilina – Strážov**

Štruktúra podľa pohlavia

POHLAVIE	ženy	muži	spolu
DSS – dosp.	7	0	7
DSS - deti	0	3	3
ŠZ	3	1	4
ZPB	4	0	4
ZNB	10	10	20
spolu	24	14	38

Stupeň odkázanosti obyvateľov

STUPEŇ ODKÁZANOSTI	ženy	muži	spolu
II.	3	0	3
III.	1	0	1
VI.	9	3	12
spolu	13	3	16

Veková štruktúra – celoročný pobyt

VEK	DSS		ZPB		ZNB		ŠZ		spolu
	ženy	muži	ženy	muži	ženy	muži	ženy	muži	
0-3	0	0	0	0	2	2	0	0	4
4-6	0	0	0	0	1	1	0	1	3
7-15	0	3	0	0	3	6	1	0	13
16-19	0	0	0	0	0	0	0	0	0
20-29	1	0	2	0	1	0	1	0	5
30-39	3	0	1	0	2	1	0	0	7
40-49	2	0	1	0	1	0	1	0	5
50-59	1	0	0	0	0	0	0	0	1
60-69	0	0	0	0	0	0	0	0	0
spolu	7	3	4	0	10	10	3	1	38

Zdravotný stav obyvateľov

Zdravotný stav obyvateľov		DSS		ŠZ		ZPB		ZNB	
		ženy	muži	ženy	muži	ženy	muži	ženy	muži
Mentálna retardácia	ľahká f.					3		4	3
	str. ťaž.							2	
ADHD									1
Duševné	schizofrénia, bludy	1		2					
	depresia	1						1	
	neurotické poruchy								
	poruchy správania							1	1
Závislosti	alkohol, gamblers	1				1		3	
Kombinované duševné a MR		5	3			3			
Tetánia						1			
Kardiovaskulárne a cievne						1			
Psychosom. ochorenie – trávenie								1	
Anorexia		1		1				1	
Hypertenzia		1							
Choroby chrbtice						1		1	
EPI		2	1						
DMO									1
Respiračné ochorenia			1					1	1
Enuréza		1	3						
Enkopréza								1	2
Logopédia			3						

Stav v roku 2019

OBYVATELIA	počet			
stav k 31. 12. 2018	42	z toho	DSS	7
			ZPB	2
			ZNB	17
			KS (zrušené k 31.12.2018)	16
prijatých v r. 2019		z toho	DSS – dospelý PSS	1
			DSS – deti	3
			ŠZ	4
			ZPB	4
			ZNB	48
ukončený pobyt v r. 2019		z toho	DSS – dospelý PSS	1
			DSS – deti	0
			ŠZ	0
			ZPB	2
			ZNB	45
stav k 31. 12. 2019		z toho	DSS – dospelý PSS	7
			DSS – deti	3
			ŠZ	4
			ZPB	4
			ZNB	20
POČET ŽIADOSTÍ k 31. 12. 2019			0	

Počet obyvateľov k 31. 12. 2019 pracovisko Bytča – HrabovéŠtruktúra obyvateľov podľa pohlavia

POHLAVIE	ženy	muži	spolu
DSS	7	1	8
ŠZ	17	0	17
Útulok	0	0	0
spolu	24	1	25

Zdravotný stav obyvateľov

DUŠEVNÉ PORUCHY		ženy	muži	spolu
Mentálna retardácia		5	0	5
Duševné poruchy	Schizofrénia	2	0	2
	Demencia	12	1	13
	Alzh. choroba	7	0	7
	afektívna porucha	3	0	3
	oligofrénia	0	0	0

PRIDRUŽENÉ ZDRAVOTNÉ A TELESNÉ OSLABENIE A ZMYSLOVÉ PORUCHY			
	ženy	muži	spolu
pohybové oslabenie	17	1	18
osteoporóza	2	0	2
zmyslové oslabenie	15	1	16
kožné ochorenie	6	0	6
nefrologické ochorenie	0	0	0
reumatologické ochorenie	1	0	1
hypertenzia	15	0	15
kardiovaskulárne a cievne och.	21	1	22
endokrinologické	0	0	0
anémie	9	1	10
pľúcne a TBC	4	0	4
zažívanie	11	0	11
diabetetes mellitus	5	0	5
urológia	1	0	1
z toho inkontinentní ev. u lekára	20	0	20

Mobilita obyvateľov

MOBILITA	ženy	muži	spolu
mobilní	8	0	8
čiastočne mobilní	4	1	5
prevažne imobilní	2	0	2
úplne imobilní	10	0	10
spolu	24	1	25

Veková štruktúra

VEK	ženy	muži	spolu
0-9	0	0	0
10-19	0	0	0
30-39	2	0	2
40-49	0	0	0
50-59	1	1	2
60-69	5	0	5
70-79	5	0	5
80-89	10	0	10
90-99	1	0	1
spolu	24	1	25

Priemerný vek obyvateľov: ŠZ 79,82 rokov DSS 56,63 rokov Útulok 0 rokov

Stupeň odkázanosti

STUPEŇ ODKÁZANOSTI	ženy	muži	spolu
V.	1	0	1
VI.	23	1	24
spolu	24	1	25

Stav k 31. 12. 2019 Bytča – Hrabové

OBYVATEĽOV	počet
stav k 31. 12. 2018	32
prijatých v r. 2019	7 + 4 útulok
zomretých v r. 2019	6
odišli (útulok)	12
Stav k 31. 12. 2019	25
POČET ŽIADOSTÍ k 31. 12. 2019	11
POČET BEZODKLADNÝCH ŽIADOSTÍ K 31. 12. 2019	3

Kapacita zariadenia CSS LÚČ k 31. 12. 2019

Druh	Miesto	forma	počet	
DSS	Žilina	celoročná	deti	6
			dospelí	8
ŠZ	Bytča	celoročná	8	
	Žilina	celoročná	10	
ZPB	Žilina	celoročná	4	
			12	
ZNB	Žilina	celoročná	12	
ZNB	Žilina - Strážov	celoročná	12	
Útulok	Bytča	celoročná	7	
<b>Spolu</b>			<b>84</b>	

#### 4. DPERSONÁLNE PODMIENKY A ORGANIZAČNÁ ŠTRUKTÚRA

Zariadenie svojou pôsobnosťou primárne pokrýva Žilinský kraj a disponuje vysokokvalifikovaným odborným personálom – sociálni pracovníci, psychológovia, sociálny pedagóg, zdravotné pracovníčky, pedagogické pracovníčky, inštruktori sociálnej rehabilitácie a iní. Spolu všetkých pracovníkov pre všetky pracoviská je 44.

PRACOVISKO ŽILINA A ŽILINA – STRÁŽOV K 31. 12. 2019	
riadiateľka	1
ekonómka	1
mzdár/inštrukt. soc. rehab.	1
ved. sociálny pracovníci	2
ved. soc. pedagóg	1
vychovávateľ	1+1(0,5 uv.neobs.)
praktická (zdravotná) sestra	1
sociálny pracovníci	4
soc. pedag/hospodár	1
psychológ	1
pedagóg	1(0,5 uv.)
inštruktor sociálnej rehabilitácie	5
inštruktor soc. rehabilitácie/údržbár	2
spolu	21 + 0,5 neobsadené

Počet prijímateľov sociálnych služieb (kapacita): 52

V priamej starostlivosti na pracovisku Žilina a Žilina-Strážov pripadá 1 zamestnanec na 2,60 obyvateľ'a. Na celkový počet zamestnancov pripadá 1 zamestnanec na 2,36 obyvateľ'a.

Kvalifikačné predpoklady na výkon jednotlivých funkcií sú splnené.

V minulosti väčšina pracovníkov prešla v rámci projektu vzdelávania Európskeho sociálneho fondu zameraného na zlepšenie kvality poskytovania sociálnych služieb odbornou prípravou. Realizovali sa nasledovné aktivity: tréning komunikačných zručností, supervízia, neverbálna komunikácia, zvládanie stresových situácií, inštruktor sociálnej rehabilitácie, asertívne správanie a argumentovanie, empatia, psychiatria, sociálne poradenstvo, individuálny plán obyvateľ'ov a mnohé iné zamerané na osvojenie si nových poznatkov a zručností pre prácu s klientmi v zariadení sociálnych služieb. Snahou zariadenia je motivovať pracovníkov pre ďalšie vzdelávanie. Pre skvalitnenie práce je vypracovaný Supervízny plán CSS LÚČ. V rámci plánu sa uskutočňuje individuálna a skupinová supervízia, či už interná alebo externá. Pracovníci sa zúčastňujú na školeniach a prednáškach:

- Z dôvodu prípravy na prácu s novou skupinou prijímateľov sociálnych služieb sa konalo školenie zamerané na prácu s jedincom s poruchou autistického spektra – základy
- Psychologička sa zúčastňuje na psychoterapeutickom výcviku
- Modul I. úroveň zvládania používania telesných, netelesných obmedzení a špeciálnych úchopov
- 12 krokov AA – cesta uzdravenia – kurz pre pomáhajúce profesie

- Špecializované sociálne poradenstvo
- Dvojročný intenzívny výcvik systemickej terapie a rastu podľa modelu V. Satirovej pre pomáhajúce profesie (STAR BASIC 6)
- Syndróm vyhorenia
- Autogénny tréning 2 – vyšší (meditačný stupeň)
- Úvodné sústreďenie v KBT – individuálna terapia skupinovú formou

PRACOVISKO BYTČA - HRABOVÉ		
Zdravotný úsek	hlavná zdravotná sestra	1
	zdravotná sestra	1
	praktická sestra	3
	opatrovateľka	6
Stravovacia prevádzka	vedúca SP	1
	kuchárka	3
Sociálno-prevádzkový úsek	<b>sociálno-ekonomická pracovníčka (poverená vedením prevádzky)</b>	<b>1</b>
	sociálna pracovníčka	2
	vodič, údržbár, kurič	1
	pracovník v práčovni	1
	inštr. soc. rehabilitácie	2
spolu		22

Počet prijímateľov sociálnych služieb (kapacita zariadenia): 32

V priamej starostlivosti na pracovisku Bytča-Hrabové pripadá 1 zamestnanec na 1,56 obyvateľa. Na celkový počet zamestnancov pripadá 1,45 obyvateľa.

Všetci zamestnanci spĺňajú kvalifikačné predpoklady na výkon svojej funkcie. Vykonáva sa vnútorná a externá supervízia.

V roku 2019 sme sa v rámci prehľbovania kvalifikácie zúčastnili nasledovných kurzov:

- Zlepšenie prístupu obetí trestných činov k službám a vytvorenie kontaktných bodov pre obeť – organizované MV SR, odbor prevencie kriminality



## Organizačná štruktúra CSS LÚČ

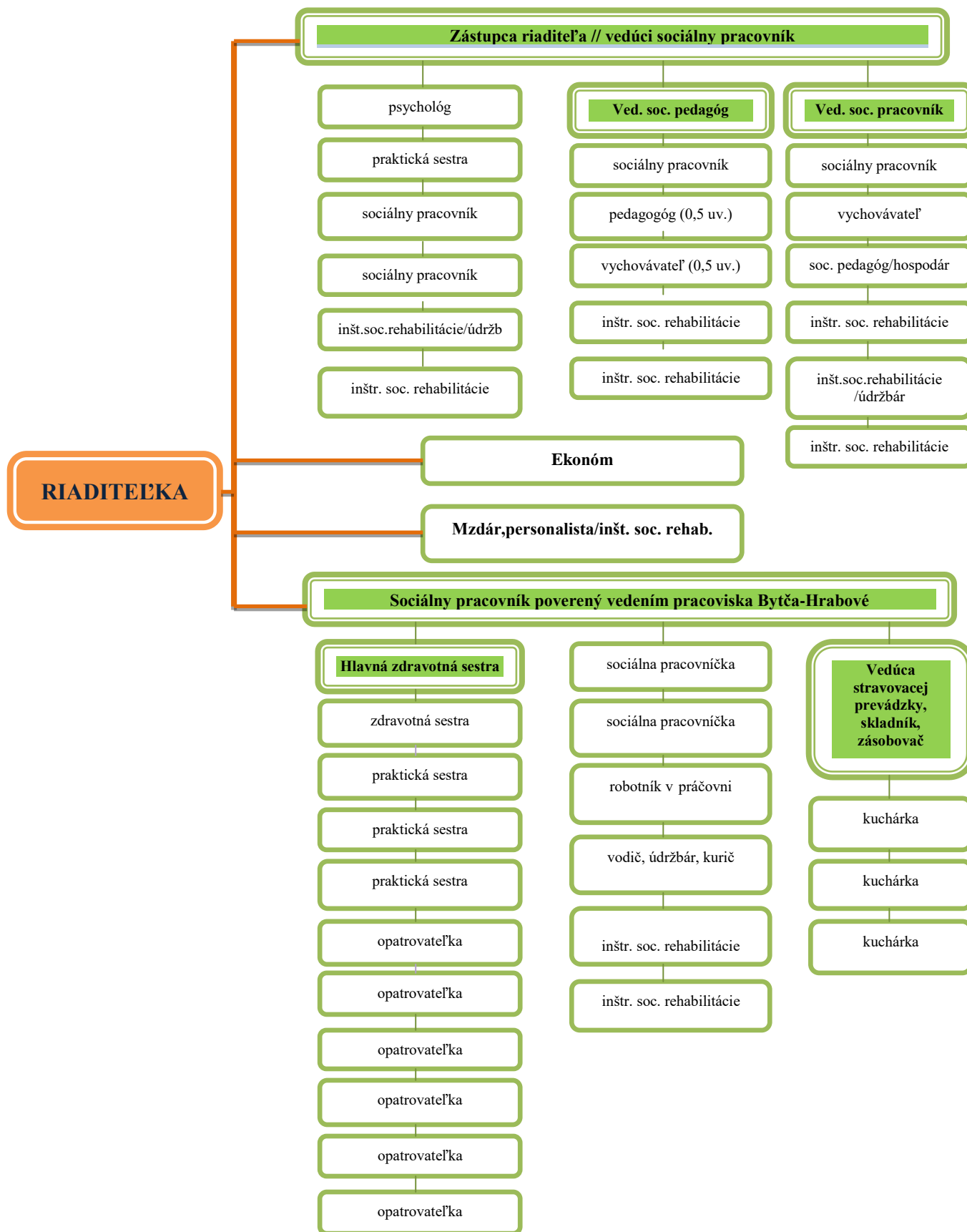

## 5. POSKYTOVANIE SOCIÁLNYCH SLUŽIEB

Centrum sociálnych služieb LÚČ poskytuje sociálne služby v zmysle zákona č. 448/2008 Z. z. o sociálnych službách v znení neskorších predpisov a zákona č. 305/2005 Z. z. o sociálnoprávnej ochrane detí a o sociálnej kuratele a o zmene a doplnení niektorých zákonov.

Dôležitou súčasťou práce, okrem zabezpečenia základných životných potrieb je terapeutický plán zariadenia. Dôraz kladieme na kvalitnú a rôznorodú ponuku aktivít, ktoré vychádzajú z našich skúseností a sú fragmentom uceleného terapeutického prístupu. Orientácia na zážitok, skúsenosť a vytváranie dobrých pocitov z vlastnej realizácie je najdlhšie uchovaný a najintenzívnejšie pôsobiaci spôsob rozvoja osobnosti. Dôležitou súčasťou našej práce je zameraná na ozdravenie rodiny a vzťahov v rodine, ktoré boli často dlhodobým negatívnym vplyvom negatívnych zážitkov veľmi narušené.

Súčasťou práce je aj krízová intervencia, ktorá je poskytovaná v rámci prvého kontaktu so žiadateľmi o poskytovanie sociálnych služieb. Krízová intervencia sa poskytuje aj v rámci ambulantných poradenských služieb, ktoré poskytujeme.

Odborní pracovníci zariadenia poskytujú rôzne formy poradenstva a taktiež sociálnu asistenciu.

V rámci spolupráce so zainteresovanými inštitúciami sme boli oslovení KR PZ Žilina pre spoluprácu. V zmysle platnej legislatívy je potrebné, aby sa pri výsluchu maloletých osôb zúčastňoval psychológ. Zo zariadenia LÚČ sa na týchto výsluchoch pravidelne zúčastňuje aj naša psychologička. Taktiež spolupracujeme s OS Žilina a umožňujeme občanom vykonávať VTPP. Dôležitou súčasťou našej práce je dobrovoľnícka práca, najmä z radov študentov stredných a vysokých škôl, ale aj detí, učiteľov a rodičov z MŠ.

Terapeutické aktivity sa vykonávajú najmä ako individuálna, skupinová a rodinná terapia.

K ponuke terapií, ktoré sú klientom indikované, patrí:

- aromoterapia
- arteterapia
- biblioterapia
- canisterapia
- dramaterapia
- ergoterapia
- kognitívny tréning
- liečebná terapia – rehabilitačná terapia
- logopedické cvičenie
- muzikoterapia
- psychoterapia – individuálna a skupinová
- športová terapia
- terapia s bábikami
- upevňovanie sebaobslužných činností
- voľnočasové motivačné aktivity
- zážitková pedagogika
- kulinoterapia
- pracovná terapia – zameraná na údržbu prostredia na bývanie
  - zameraná na skrášľovanie prostredia

### Medicínsko - terapeutické ponuky

Zariadenia veľmi úzko spolupracujú s FNsP Žilina, obvodnými a odbornými lekármi. Pri nástupe do zariadenia je nutné v mnohých prípadoch riešiť veľmi zanedbaný fyzický aj psychický zdravotný stav detí a ich matiek. Obyvateľom sa poskytuje pomoc aj pri zabezpečovaní lekárskej starostlivosti a v prípade vyžiadania aj asistencia pri návšteve lekára. Vzhľadom na situáciu v rodinách je potrebné dohliadať na dodržiavanie liečebného režimu a podávanie liekov, aby nedochádzalo k zanedbaniu.

Vzhľadom na veľmi zanedbané hygienické návyky je nutné od začiatku pobytu pracovať na nadobúdaní návykov ako u dospelých, tak aj u detí. Snahou je uskutočňovať besedy a diskusie na témy ako: prevencia infekčných ochorení, správne hygienické návyky, účasť na preventívnych lekárskech prehliadkach, jedálne lístky pri zohľadňovaní obmedzených finančných možností. Osvedčila sa však skôr dôsledná individuálna práca. Je nutné zameriavať sa na opatrenia a neustálu kontrolu hygieny. Súčasťou práce je aj poradenstvo v tejto oblasti. Venujeme sa tiež rôznym formám relaxácie a liečebno-rehabilitačnej terapii. Snahou je zabezpečiť ozdravno-rehabilitačné pobyty.

Na pracovisku Bytča - Hrabové poskytujeme sociálnu službu obyvateľom, ktorí sú odkázaní na pomoc inej fyzickej osoby (DSS) a obyvateľom, ktorí sú odkázaní na pomoc inej osoby, stupeň odkázanosti je najmenej V. a majú ťažké zdravotné postihnutie typu Alzheimerova choroba, Parkinsonova choroba, skleróza multiplex, schizofrénia, organický psychosyndróm a demencie rôzneho typu (špecializované zariadenie). Poskytujeme klientom odborné, obslužné a ďalšie činnosti. Poradenstvo v oblasti zdravotnej starostlivosti je nutné poskytovať aj obyvateľom v útulku.

Lekárske služby poskytuje 1x týždenne alebo podľa potreby obyvateľov aj častejšie MUDr. Adriana Papánková a psychiater MUDr. Loncková, ktorá dochádza do zariadenia. Odborné vyšetrenia sa vykonávajú na Poliklinike v Bytči alebo v FNsP v Žiline. Pod vedením referenta výkonu opatrovateľskej starostlivosti sa v zariadení vykonávajú zdravotnícke, opatrovateľské a ošetrovateľské služby :

- ošetrovateľské služby (čistenie a preväzy rán, odbery krvi, aplikácia injekcií, starostlivosť o permanentný katéter a podávanie stravy cez PEG)
- polohovanie, prevencia dekubitov
- opatrovateľské služby
- vedenie zdravotníckej dokumentácie
- sprievod na lekárske vyšetrenia
- poradenskú činnosť, liečbu
- podávanie liekov, poskytovanie zdravotníckeho materiálu (pomôcok pre inkontinenciu)
- dodržiavanie hygienických a protiepidemiologických zásad a opatrení.

Pri vykonávaní ošetrovateľských úkonov kladieme veľký dôraz na zachovanie ľudskej dôstojnosti. Zamestnanci pristupujú ku každému obyvateľovi individuálne s prihliadnutím na jeho potreby, s rešpektom a úctou.

### Pracovná terapia

- úprava a údržba spoločných priestorov zariadenia a nových oddychových zón (Žilina, Žilina-Strážov)
- údržba a budovanie interiéru a exteriéru
- výchova k estetike prostredia

V rámci pracovnej terapie a svojpomocne sa podarilo obnoviť niektoré priestory zariadenia a vytvoriť nové priestory na skvalitnenie života obyvateľov CSS LÚČ:

*Úprava priestorov záhrady pracovisko Žilina počas celého roka*

Vytvorenie novej oddychovej zóny - záhradný nábytok z paliet + vešiak na kvety, úprava a výsadba okrasných kríkov na priestoroch pod stromami na prednej záhrade, vybudovanie bylinkovej terasovitej záhradky – s recyklovanými pneumatikami, úprava priestorov na zadnej záhrade

Rekonštrukcia

*Úprava priestorov záhrady Turie*

*Úprava priestorov záhrady Strážov počas celého roka*

Dobudovanie záhrady - preliezkový systém, bazén, obnova živého plotu a kvety

Rekonštrukcia priestorov – miestnosti na záhrade – obnova podlahy, vymaľovanie a zariadenie – herňa pre deti

*Úprava priestorov zariadenia Bytča-Hrabové počas celého roka*

Jesenná úprava terasovitej záhrady – pokladenie dlažby a nové schody, výsadba tráv na terasách a výsadba okrasných kríkov



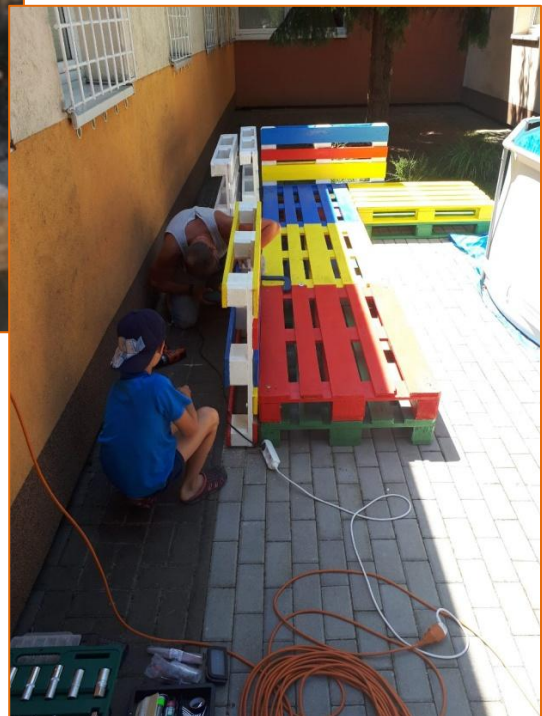
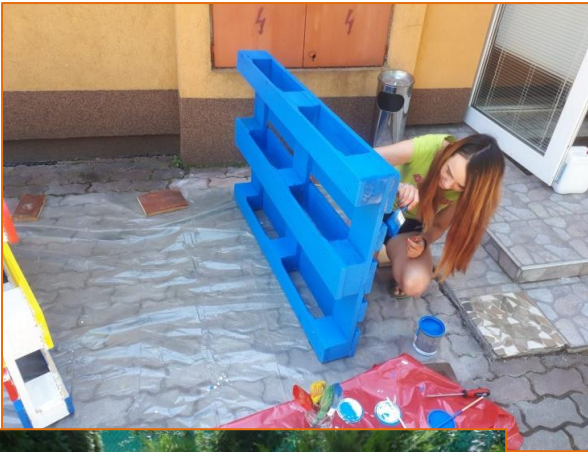

Pedagogika a výchova

Ťažisko práce leží najmä na "domácej" príprave na vyučovanie s úzkou spoluprácou so ZŠ, ŠZŠ a OU, ktoré naše deti a mládež navštevujú. Pripravujú sa pod vedením pedagógov formou málotriednych škôl, vzhľadom na deti, ktoré navštevujú špeciálnu základnú školu. Popri vyučovacom procese sa naplňa taktiež činnosť výchovná, ktorá je u našich detí s mnohými poruchami správania neodmysliteľná. Taktiež sa venujeme logopedickým cvičeniam, práci s literatúrou, cvičiť pohybové hry, jednoduché riekanky, tance a piesne.

Na pracovisku v Bytči-Hrabovom sa vzhľadom na obyvateľov venujú najmä kognitívnym tréningom, ale tiež logopedickým cvičeniam. V DSS a SZ sú ubytovaní obyvatelia, u ktorých sa vyskytujú diagnózy (demencia, Alzheimerová choroba...), ktoré túto formu terapie vyžadujú.



Relaxačno-ozdravná a športová terapia

- relaxačno-ozdravné cvičenie pre dospelých obyvateľov aj pre deti
- rozvoj motorických schopností u detí, liečebný telocvik
- cykloturistika (okolie Žiliny, Vodné dielo, cyklotrasa Budatín – Strečno....)
- individuálne cvičenie s imobilnými prijímateľmi sociálnych služieb
- hry s balónom – zlepšovanie koordinácie pohybu
- bazálna stimulácia.
- „Športové hry“ – už viac rokov sa zúčastňujeme na Športových hrách v Terchovej, ktoré organizuje DSS Stránik.
- pingpongové turnaje, futbal, volejbal a iné kolektívne hry
- poznávacie výlety na bicykloch
- Deň detí v prírode – športový deň s guláškou vo Varíne
- počas celého roka majú klienti možnosť navštevovať Mestskú plaváreň v Žiline, kde sa im pracovníci venujú pri výučbe plávania.

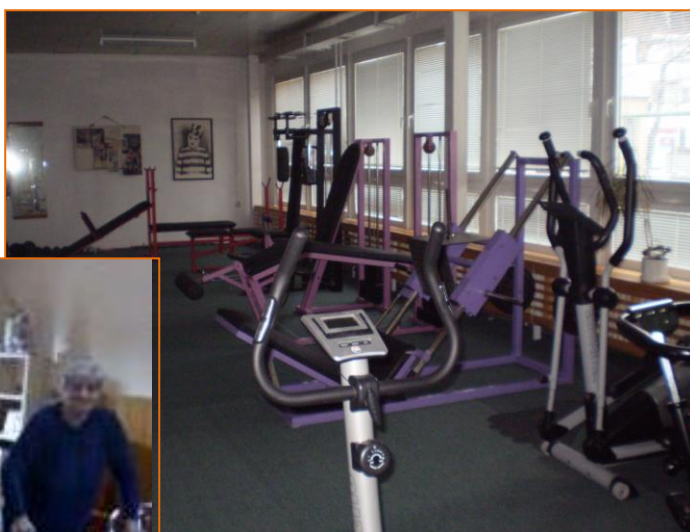

Voľno-časové motivačné aktivity

Záujmová činnosť je zameraná na kultúru, spoločenské podujatia, športovú a rekreačnú činnosť, avšak tiež sleduje rozvoj schopností a zručností prijímateľa sociálnej služby a jeho regeneráciu. Dôraz sa kladie na kvalitné a zmysluplné aktivity. Orientujeme sa na zážitok, skúsenosť a vytváranie dobrých pocitov. Pozitívom sú aktivity, pri ktorých sa prijímatelia sociálnych služieb môžu sami realizovať. Ide o zážitkové aktivity, ktoré sa čo najdlhšie uchovávajú a intenzívne pôsobia na rozvoj osobnosti.

Tvorivé aktivity

Arteterpia – zameraná na relaxáciu, kreativitu a oddych:

- výtvarné techniky z rôzneho materiálu
- tkanie, šitie, vyšívanie, pletenie
- vychádzky do prírody s arteterapiou – zber prírodného materiálu a výroba rôznych predmetov
- tvorivé aktivity zamerané na estetiku prostredia, výzdoba zariadenia vzhľadom udalosti v roku (vianoce, jeseň,.....)

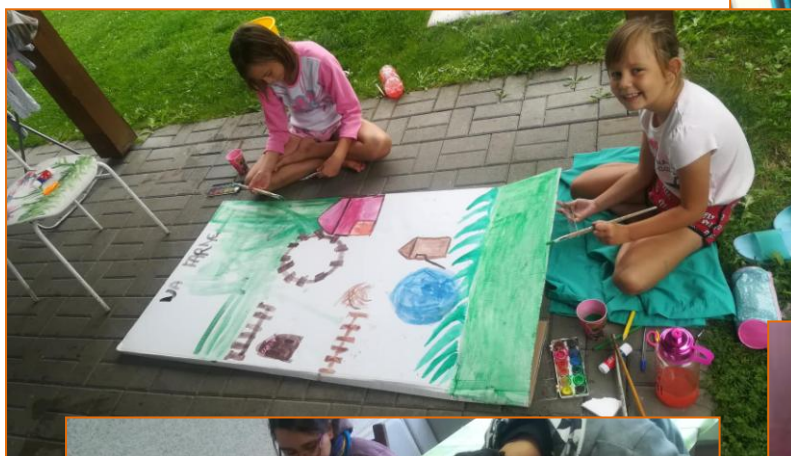



Našou snahou je prezentácia výrobkov obyvateľov, ktoré vznikajú v rámci tvorivých aktivít. Minulý rok sme sa zúčastnili na výstavách organizovaných na Žilinskom samosprávnom kraji:

- Vianočná a Veľkonočná výstava
- Jesenná výstava „Za oknami našich zariadení“
- umelecká tvorba na súťaži Žilinský Oskar



### Kultúrne podujatia

- divadelné predstavenia (Mestské divadlo Žilina, Bábkové divadlo Žilina), vystúpenia potulného divadla Portál v zariadení LÚČ), festival Bábková Žilina, kino v LÚČi – Príbeh morského sveta
- koncerty (ŠKO Žilina – koncerty vážnej hudby a podobne, Staromestské slávnosti Žilina).



Výlety a pobyty

- jednodňové ozdravné pobyty
- jednodňové poznávacie výlety
- viacdňové ozdravno-náučné pobyty
- turistika – rozdelenie podľa náročnosti a možností jednotlivcov
- víkendové a prázdninové pobyty v Multifunkčnom dome Turie
- letné tábory pre deti sponzorsky



Spoločenské podujatia – Fašiangový karneval, Staromestské slávnosti, Deň detí, Deň matiek, Október – mesiac úcty k starším, Vianoce, Mikuláš a mnohé iné. Zúčastňujeme sa aj podujatiach, ktoré sú organizované v meste Žilina – Fašiangový karneval, a Staromestské slávnosti. Počas roka sa pripravujú spoločenské podujatia pri príležitosti MDŽ, Deň matiek, MDD, Mikuláš a Vianoce. Akcie sú organizované aj v spolupráci s dobrovoľníkmi z rôznych organizácií, ako aj so študentmi (Gymnázium sv. Františka, MŠ Bytča, ZŠ Bytča...). Pri príležitosti menín a narodenín sa konajú malé oslavy.

Podpora duchovného života obyvateľov – spoločné návštevy cirkevných obradov, pomoc pri príprave na sviatosti /sv. prijímanie, krst/. Táto oblasť života je čisto súkromná záležitosť každého jednotlivca, ku ktorej pristupujeme veľmi citlivo. Ide o dobrovoľné rozhodnutie. Pre obyvateľov z Bytča- Hrabové je snaha v prípade záujmu zabezpečiť duchovnú službu (sv. spoveď a pod.). Tiež spoločne navštevujú svätú omšu. Je to najmä počas Vianoc a Veľkej noci.

Multifunkčný dom Turie

Počas celého roka, najmä počas prázdnin, sa uskutočňujú víkendové a týždenné pobyty pre matky a deti. Počas týchto pobytov sa uskutočňujú aktivity, ktoré sa v priestoroch zariadenia LÚČ nedajú realizovať. Zohľadňované sú najmä záujmy klientov – individuálne plány. Počas celého obdobia letných prázdnin sa tu vystriedajú všetci obyvatelia, ktorí absolvujú najmä turistické prechádzky, návštevy kúpalísk vo Višňovom, športové aktivity, hrajú sa spoločenské hry alebo večerné opekanie a posedenie pri ohni. So staršou mládežou je možné vykonávať náročnejšiu turistiku. Dôležité je, že tu máme možnosť tráviť spoločne chvíle v zdravšom prostredí vidieka.

Snahou terapeutického plánu zariadenia je eliminovať pocit z inštitucionálneho bývania. Počas roka 2019 sa uskutočnilo množstvo podujatí, ktoré nielen spestrujú život prijímateľov sociálnych služieb, ale slúžia aj pre ich rozvoj. Pre vytvorenie obrazu o realizovaných aktivitách, ponúkame skrátený prehľad podujatí počas roka.

**Pracovisko CSS LÚČ Žilina a Žilina–Strážov:**

**Január – marec 2019**

Zimné aktivity v Žiline – sánkovačka, guľovačka, stavanie snehuliakov ....

Koncerty vážnej hudby v ŠKO, návšteva kina

Polročné vysvedčenie - vyhodnotenie

Prechádzky do mesta, do prírody

Karneval v Žiline a Strážove

Návšteva Mestskej polície spojená s prednáškou

Medzinárodný deň žien – akcia pre mamičky

Návšteva sponzorov „Anjelské krídla“

Účasť na 15. ročníku Carneval Slovakia Žilina

Jarné prázdniny: prechádzku na vyhlídkovú vežu na Dubni a do Lesoparku  
návšteva kina Lego príbeh, premietanie rozprávok v zariadení

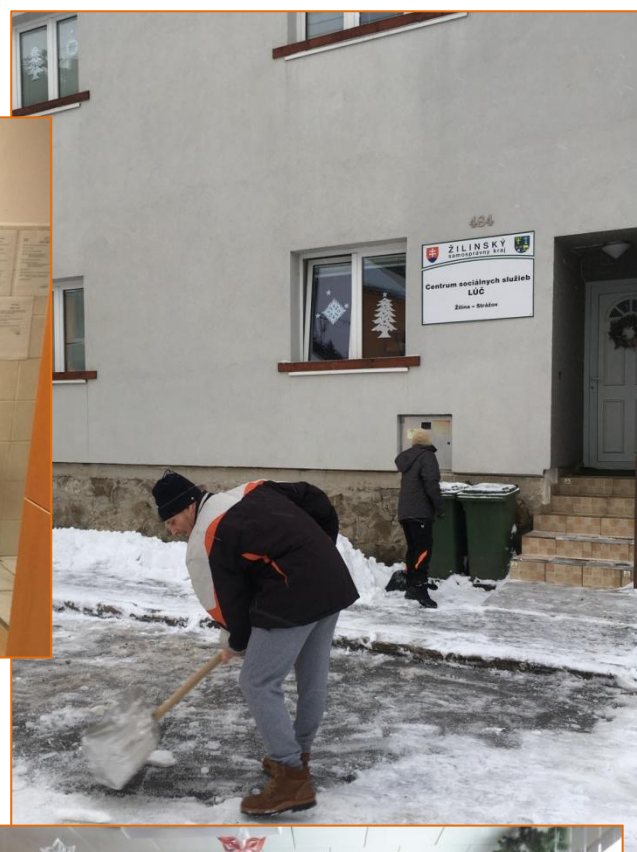

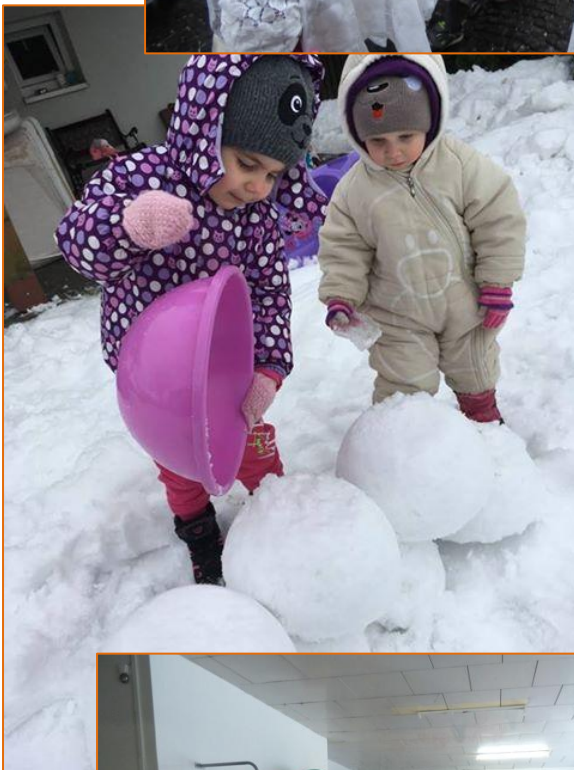
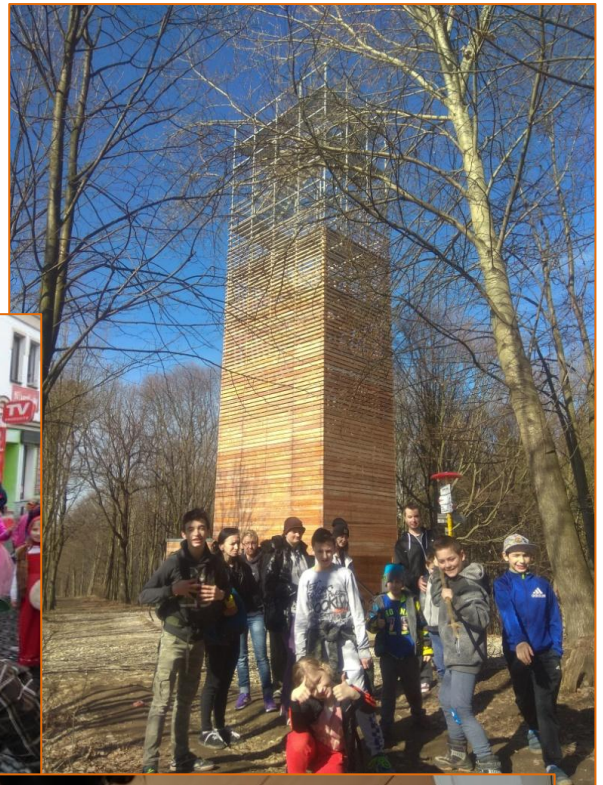

*Apríl – jún 2019*

Prechádzka Vodné dielo

Aktivity Strážov: jarná výsadba kvetov, prechádzky spojené s kŕmením labutí

Veľkonočná výstava na ŽSK – inštalácia a návšteva

Pečenie na Veľkú noc, Šibačka v LÚČi

Výlet za koníkmi do Lietavskej Lúčky, do Nezbudúskej Lúčky areál Panoráma

Návšteva detí v Lesoch SR prednáška zameraná na ekológiu

Cykloturistika – príprava na sezónu

Záhrada – úprava, príprava na sezónu

Výlet do Topoľčianok – Národný žrebčín Topoľčianky

Návšteva detí a pedagógov z MŠ z Gemerskej ulice – priniesli zbierku, ktorú usporiadali spolu s rodičmi a tiež s Červeným krížom

Účasť na podujatí Deň rodiny v Budatínskom parku

Deň matiek v LÚČi

Staromestské slávnosti účasť na koncertoch

Deň detí v OC Mirage

Aktivity v Strážove – prechádzky do okolia spojené s poznávaním prírody

Športový Deň detí v kempe vo Varíne – guláš a športové turnaje

Športové hry ŽSK v Terchovej

Ukončenie školského roku - vyhodnotenie vysvedčení

Návšteva detí zo CSS LÚČ Žilina v CSS LÚČ Hrabové na akcii Stretnutie štyroch generácií

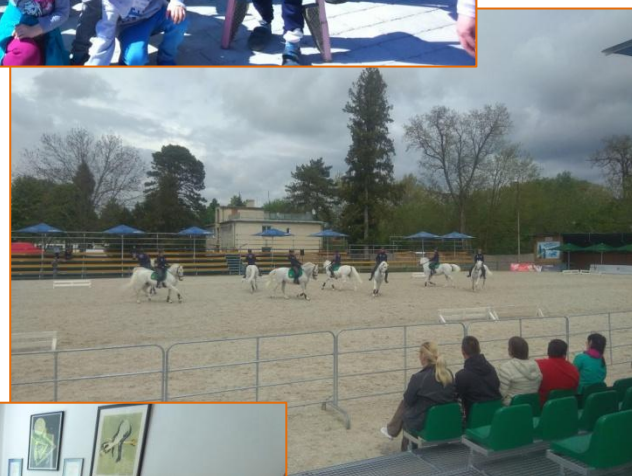



*Júl – september 2019*

Akcia pre deti s vysvedčením – zmrzlina za odmenu

Úprava dvora a záhrady + tvorenie záhradného nábytku z paliet

Návšteva Hvezdárne s deťmi – poznávame hviezdnu oblohu

Výlet – ZOO Oškerda, Výhľadňa Dubeň, Veľký vrh Divinka, Vyhlíadka Tábor v KNM,

Rajec kúpalisko Veronika, prechádzka Vodné dielo, Stránik

Návštevy plavárne, bazén na dvore CSS LÚČ Žilina

Multifunkčné ihrisko LÚČ – športové aktivity

viacdňové pobyty v Multifunkčnom dome Turie (kúpalisko Višňové, spol. hry, opekanie, ..)

Tvorivé remeselné dielne na Mariánskom námestí

Hudobné týždňové sympóziu Stanička Žilina-Záriečie

Dopravné ihrisko a Cykloturistika

Vedomostné aktivity pre deti, stavba lega, maľovanie zážitkov

Akcie v Krajskej knižnici pre deti

1. 9. 2019 Deň otvorených dverí SAD

Výstava ŽSK Za oknami našich zariadení

Jesenná výzdoba zariadenia Žilina, Strážov

Projekt Super prázdniny 2019 – Nadačný fond MOBIS (uskutočňuje sa v tomto mesiaci

z dôvodu prietáhov vo schvaľovaní) - ozdravné pobyty v Aquaparkoch Tatralandia

a Bešeňová, 1trojdňový, 2 jednodňové výlety - výstava motýľov, Legoland, Kontaktné ZOO, domček hore nohami, Liptovská Mara





### *Október - december 2019*

Primátorský deň – účasť

Tvorivé aktívne popoludnia pre deti

Nadácia Anjelské krídla Žilina odovzdanie darov jogurtov a Žil. treska

Výlet Rajecké Teplice a Afrodita

Základy šitia – kurz pre mamičky v Strážove

Pečenie parníčkov na Dni nádeje

15. 10. 2020 Protidrogový vlak – účasť na preventívnej aktivite

Festival DNI NÁDEJE 2019 - 25. ročník festivalu pod záštitou predsedníčky ŽSK Ing. Eriky Jurinovej

Halloween – výzdoba zariadenia a tekvice

Strážov – pečenie, šitie, príprava vianočnej výzdoby, príprava výstavy, vonkajšia výzdoba zariadenia .....

Žilina – výzdoba zariadenia, pečenie perníkov, výrobky na výstavu ,vonkajšia výzdoba, ....

Vianočná výstava na ŽSK

Mikuláš v LÚČi 6. 12. 2019 (organizované s pani Majkou Mojžišovou + deti z FS, balíčky poskytli tiež OZ Bodka nádeje ZA a pracovníci Záchranného systému 112 Žilina )

maľovanie d'akovného plagátu pre 112

Vianočný punč na Mariánskom námestí 20. 12. 2019



4. 12. 2019 – účasť na Mikulášskom stolnotenisevom turnaji CSS Orava Tvrdošín  
 21. 12. 2019 - Stromček prianí – organizované ZOC MAX – benefičná akcia odovzdávanie darčiekov obyvateľom zariadenia a filmové predstavenie  
 Prechádzka adventnou Žilinou, Vianočné pečenie  
 23.12.2019 návšteva študentov Bilingválneho gymnázia Sučany a žiakov ZŠ Karpatská a Martinská - dar koláče a odovzdanie vecnej zbierky (hračky a knihy)



# DNI NÁDEJE

## XXV. ročník

celoslovenský festival zameraný  
na patologické javy v spoločnosti

pod záštitou predsedníčky ŽSK  
Ing. Eriky JURINOVEJ



Pracovisko Bytča - Hrabové

Vytvárame podmienky na spestrenie života klientov v zariadení, pričom prihliadame na ich vek, zdravotný stav, potreby a záujmy klientov. Spoločenské podujatia si pripravujeme sami, navštevujú nás deti zo škôlky, základných škôl alebo sa zúčastňujeme na nich mimo zariadenia.

*Január – marec 2019*

Účasť na Novoročnej svätej omši, Koledovanie „Dobrej noviny“

Biblioterapia – čítanie z Biblie

Hravé popoludnie

Výroba masiek na karneval a fašiangový karneval

Marec mesiac knihy

MDŽ v zariadení

Oslava menín a narodenín

Výroba veľkonočnej dekorácie

Pohybom ku zdraviu



*Apríl – jún 2019*

Pracovná terapia - úprava kvetinových záhonov, úprava záhrady ..  
 Kulinoterapia, bábikoterapia, muzikoterapia, aromoterapia  
 Návšteva veľkonočnej výstavy  
 Šibačka v zariadení  
 Duchovná terapia  
 Sadenie muškátov  
 Deň matiek  
 Návšteva detí z MŠ  
 Pohybom ku zdraviu, kognitívny tréning športové popoludnie  
 Športové hry v Terchovej  
 Guláš Varín  
 Muzikoterapia, logoterapia  
 Stretnutie 4 generácií



## Júl – september 2019

Výlet do Súľova  
 Deň šikovných rúk  
 Oslava menín a narodenín  
 Posedenie v altánku  
 Výlet Manínska Tiesňava  
 Opekačka na záhrade  
 Prechádzka do prírody  
 Pohybom ku zdraviu  
 Turnaj v bowlingu  
 Súťaž v skladaní Puzzle  
 Bytčiansky jarmok  
 Relaxačné cvičenia  
 Oslava menín a narodenín  
 Návšteva výstavy na ŽSK  
 Bábikoterapia



*Október – december 2019*

Kognitívny tréning, logoterapia, kreatívne tvorenie, biblioterapia

Jesenná úprava okolia zariadenia a sadenie vresov

Mesiac úcty k starším

Pamiatka zosnulých a úprava hrobov zosnulých PSS

Liečba tancom

Návšteva pizzerie

Výroba vianočných výrobkov, zdobenie vianočných stromčekov

Mikuláš v zariadení

Oslava menín a narodenín

Bazálna stimulácia

Návšteva vianočnej výstavy

Štedrý večer v zariadení

Posedenie pri stromčeku



*Terapeutické aktivity – denné aktivity (zamerané na rozvoj osobnosti, nadobúdanie zručností, vedomostí a návykov) – aktivity sa uskutočňujú pravidelne viackrát za týždeň :*

*Kaštieľ:*

- Skupinové cvičenia, liečebná rehabilitácia a terapia, hry s balónom, upevňovanie sebaobslužných úkonov
- Bábikoterapia, Logopédia
- Upevňovanie spirituálnych potrieb

*Prístavba:*

- Cvičenia na zdokonaľovanie pamäte, kognitívne cvičenia, bábikoterapia
- Ručné práce – vystrihovanie, lepenie, vyhotovovanie ozdôb
- Skupinové cvičenia, súťaže na rýchlosť a šikovnosť
- Upevňovanie spirituálnych potrieb
- Upevňovanie sebaobslužných úkonov
- spoločenské hry – človeče nehnevaj sa, kartové hry, pexeso, krížovky
- pracovné aktivity – úprava kvetinových záhonov, záhrady a areálu zariadenia
- čítanie kníh, novín, pozeralie televízie, besedy na rôzne témy
- kulinoterapia, muzikoterapia, ľahká telesná aktivita, prechádzky.

## 6. FINANCOVANIE SOCIÁLNYCH SLUŽIEB A ÚHRADY ZA POSKYTOVANÚ SOCIÁLNU SLUŽBU

Rozpočet rozpočtovej organizácie CSS LÚČ bol schválený zastupiteľstvom ŽSK dňa 19. 11. 2018 uznesením č. 03015/2019/OE

I. úprava rozpočtu bola schválená dňa 6. 5. 2019, u. č. 03015/2019/OE

II. úprava rozpočtu bola schválená dňa 24. 6. 2019, u. č. 03015/2019/OE

III. úprava rozpočtu bola schválená dňa 25. 11. 2019, u. č. 03015/2019/OE

IV. úprava rozpočtu bola schválená dňa 12. 12. 2019, u. č. 03015/2019/OE

### Príjmy bežného rozpočtu za poskytovanú sociálnu službu /v eur/

Názov	Schválený rozpočet	Rozpočet po zmenách	Skutočnosť k 31.12.2019
Administratívne poplatky a iné poplatky a platby /220/	105551	119010	127843,32
Iné nedaňové príjmy (z dobropisov) /290/	680	680	1902,92
Granty a transfery, sponzorské	0	2800	2799,50
<b>Spolu</b>	<b>106231</b>	<b>122490</b>	<b>132545,74</b>

### Zdroje financovania príjmov

Názov	Plnenie príjmov
Plnenie príjmov z vlastných zdrojov (KZ46)	118224,43
Plnenie príjmov zo zdrojov (KZ41)	0
72a sponzorské dary	1100
72f za stravné (rèžia)	11521,81
72e granty, dotácie	1699,50
<b>Plnenie príjmov celkom</b>	<b>132545,74</b>

## Výdavky bežného rozpočtu /v eur/

Názov	Schválený rozpočet	Rozpočet po zmenách	Skutočnosť k 31.12.2019
Bežné výdavky	926439	962594	960656,31
Kapitálové výdavky	26000	26000	25313,28

Sponzorské prostriedky + granty: 2799,- €

## Porovnanie bežných výdavkov za rok 2019

Názov	Rozpočet upravený	Čerpanie v €
Mzdy a platy /610/	560159	560159
Poistné /620/	208139	208139
Cestovné náhrady /631/	77	77
Energie, voda, komunikácie /632/	61297	61298,19
Materiál /633/	51835	51836,48
Dopravné /634/	5555	5555,18
Rutinná a štandard údržba /635/	6487	6486,84
Nájomné /636/	1052	1051,80
Služby /637/	61184	59243,82
Bežné transfery /640/	6809	6809
<b>Spolu</b>	<b>962594</b>	<b>960656,31</b>

## Zdroje financovania k 31. 12. 2019

Názov	
<b>Čerpanie fin. prostriedkov celkom</b>	<b>985969,59</b>
Čerpanie zo zdrojov ŽSK (KZ41)	865417,28
Ž vlastných zdrojov (KZ46)	106231
Zo štátneho rozpočtu (KZ111)	0
Zo štátneho rozpočtu – KS výkon opatrení (KZ111)	0
<b>Z mimorozpočtových (72a,72e, 72f)</b>	<b>14321,31</b>
Sponzorské (72a)	1100
Granty, dotácie (72c)	1699,50
Za stravné (réžia) (72f)	11521,81

## Finančná hodnota dlhodobého majetku

Názov	Účet	Hodnota k 31.12.2019
Stavby	021	417273,25
Hnutel'ný majetok	022	12684,81
Dopravné prostriedky	023	23470,16
Pozemky	031	66946,39
Ostatné dlhodobé majetky	029	13650,06
Plot Hrabové - rozpracovanosť	042	3195,44
<b>Spolu</b>		<b>537220,11</b>



ÚHRADY

Klienti zariadenia platia úhradu v zmysle zákona č. 448/2008 Z. z. o sociálnych službách v znení neskorších predpisov a Všeobecne záväzného nariadenia č. 31/2014.

**Priemerná mesačná úhrada za rok 2019 Žilina:**

Špecializované zariadenie	125,97 €
Zariadenie podporovaného bývania	36,93 €
Zariadenie núdzového bývania	35,94 €
Domov sociálnych služieb	121,13 €

Zariadenie LÚČ Žilina poskytuje pomoc matkám s deťmi, ktoré sa vyskytujú vo veľmi ťažkej životnej situácii. Ich príjem nepostačuje na zabezpečenie základných potrieb a ani na úhrady za poskytované sociálne služby. Väčšina matiek nie je povinná v zmysle zákona o sociálnych službách platiť úhradu, resp. platia iba čiastočnú úhradu. K 31.12.2019 vedieme pohľadávku voči zariadeniu v celkovej sume 3 213,29 €.

**Priemerná mesačná úhrada za rok 2019 Bytča-Hrabové:**

Špecializované zariadenie	286,47 €
Domov sociálnych služieb	249,86 €
Útulok	30,24 €

Na plnú úhradu za sociálne služby dôchodok nepostačuje 14 klientom, z nich 4 doplácajú úhradu z úspor, za 6 doplácajú rodinní príslušníci a 4 klienti majú zníženú úhradu. K 31. 12. 2018 vedieme pohľadávku voči zariadeniu v celkovej sume 24 851,65 €.

EKONOMICKY OPRÁVNENÉ NÁKLADY

<b>EKONOMICKY OPRÁVNENÉ NÁKLADY za rok 2019 Žilina LÚČ:</b>	
Mzdy:	310222,92 €
Zdravotné a sociálne poistenie, príspevky na DDP:	114444,59 €
Tuzemské cestovné náhrady	71,90 €
Energie, voda a komunikácie	40293,72 €
Materiál:	12103,38 €
Dopravné:	3782,18 €
Údržba:	2855,10 €
Nájomné:	0 €
Služby:	31881,24 €
PN, odchodné:	4781,78 €
Odpisy:	25143,16 €
<b>SPOLU</b>	<b>545579,58 €</b>

Ekonomicky oprávnené náklady na PSS rok 2019 Žilina

zariadenie	1 PSS/mesiac	1 PSS/rok
ŠZ	1522,26 €	18267,12 €
DSS	1127,41 €	13528,93 €
ZPB	893,26 €	10719,13€
ZNB	425,86 €	5110,31 €

**EKONOMICKY OPRÁVNENÉ NÁKLADY za rok 2019 Bytča - Hrabové:**

Mzdy	233940,07 €
Zdravotné a sociálne poistenie, príspevky na DDP	87697,90 €
Tuzemské cestovné náhrady	4
Energie, voda a komunikácie	16408,73 €
Materiál	35862,26 €
Dopravné	1390,83 €
Údržba	968,50 €
Nájomné	0
Služby	11047,32 €
PN, odchodné	1897,44 €
Odpisy	5110,91 €
SPOLU	394327,96 €
<b>ÚTULOK</b>	<b>34507,55 €</b>
<b>SPOLU</b>	<b>428835,51 €</b>

**EKONOMICKY OPRÁVNENÉ NÁKLADY za rok 2019 Bytča-Hrabové ÚTULOK**

Mzdy	15995,91 €
Zdravotné a sociálne poistenie, príspevky na DDP	5996,41 €
Tuzemské cestovné náhrady	1,12
Energie, voda a komunikácie	4595,78 €
Materiál	2602,11 €
Dopravné	389,55 €
Údržba	271,25 €
Nájomné	0
Služby	3094,14 €
PN, odchodné	129,78 €
odpisy	1431,50 €
SPOLU	34507,55 €

*Ekonomicky oprávnené náklady na PSS rok 2019 Bytča-Hrabové*

zariadenie	1 PSS/ mesiac	1 PSS/ rok
DSS	1022,08 €	12264,91 €
ŠZ	1452 €	17424,04 €
Útulok	410,81 €	4929,65 €

## 7. PLNENIE CIEĽOV, PRIORÍT A INOVÁCIE V POSKYTOVANÍ SOCIÁLNYCH SLUŽIEB ZA ROK 2019

Snahou zariadenia LÚČ je poskytovať čo najkvalitnejšie sociálne služby a široké spektrum aktivít a činností. Z dôvodu limitovaného rozpočtu sme preto nútení svoju ponuku rozširovať prostredníctvom projektov a grantových programov. Taktiež prostredníctvom Nadácie LÚČ v Žiline sa nám podarilo nadviazať spoluprácu s viacerými sponzormi. V roku 2018 sa nám podarilo:

- EN ISO 9001:2008 – norma manažérstva kvality – audit v mesiaci február
- Izby pre obyvateľov Pracovisko Bytča – Hrabové – dovybavenie novými skriňami
- Grantový program mesto Žilina XXV. ročník celoslovenského festivalu „Dni nádeje 2019“
- Spolupráca s ŠKO Žilina, Mestským divadlom Žilina a Bábkovým divadlom Žilina
- Zabezpečovanie dobrovoľníckej práce spolupráca s Okresným súdom Žilina – výkon trestu v zariadení (pomoc pri úprave vonkajších priestorov zariadenia)
- Spolupráca s KR PZ Žilina – účasť psychologičky zariadenia na výsluchoch maloletých a mladistvých
- Spolupráca so školami – dobrovoľnícka činnosť a aktivity študentov pre obyvateľov zariadenia, umožňovanie absolvovania exkurzií
- sponzorsky – návštevy Mestskej plavárne Žilina
- sponzorské aktivity a zbierky jednotlivcov – Záchranárske zložky – vianočná zbierka, Mobis Slovakia, Nadácia Anjelské krídla Žilina, OZ Bodka nádeje, NO Silné Slovensko – viacero aktivít zameraných na približovanie slovenských ľudových tradícií a zvykov, aktivity na Dni detí – návšteva DOD žrebčín Topoľčianky, Mikuláš ....., zabezpečenie návštevy detského folklórneho súboru, zbierka MŠ Gemerská a Červený kríž, akcia Stretnutie 4 generácií - stretnutie PSS, pracovníkov, priateľov a sponzorov CSS LÚČ
- ekologická výchova – spolupráca s org. Lesy SR, Hvezdáreň Žilina
- Thermál park GINO PARADISE BEŠEŇOVÁ – sponzoring umožnenie viacerých návštev parku pre obyvateľov zariadenia za znížené ceny
- Nadácia LÚČ v Žiline – jednodňové náučno-poznávacie výlety počas leta, Deň detí v prírode – športový deň s guláškou vo Varíne
- Svojpomocne vybudovanie nových oddychových zón *Žilina* – záhradný paletový nábytku + vešiak na kvety, úprava a výsadba nových okrasných kríkov na priestoroch, bylinková terasovitá záhrada – s recyklovanými pneumatikami, *Strážov* – úprava záhrady preliezkový systém, bazén, úprava živého plotu a kvetinovej výsadby, *Bytča-Hrabové* – úprava terasovitej záhrady – pokladenie dlažby a nové schody, výsadba trávy na terasách a výsadba okrasných kríkov
- Rekonštrukcia vstupných priestorov hospodárskej budovy pracovisko Žilina
- Spolupráca s Mestskou políciou – prednášková činnosť
- Projekt Super prázdniny 2019 – Nadačný fond MOBIS - ozdravné pobyty v Aquaparkoch Tatrallandia a Bešeňová, 1 trojdňový, 2 jednodňové výlety - výstava motýľov, Legoland, Kontaktné ZOO, domček hore nohami, Liptovská Mara
- ZOC MAX - organizovanie vianočnej zbierky „Stromček prianí“ pre obyvateľov zariadenia LÚČ

## 8. PLÁN FINANCOVANIA SOCIÁLNYCH SLUŽIEB NA ROK 2020

Zastupiteľstvo ŽSK na svojom zasadnutí dňa 25. novembra 2019 schválilo rozpočet CSS LÚČ na rok 2020 nasledovne:

<b>Príjmy celkom /46/</b>		<b>110769 €</b>
v tom	administratívne poplatky a iné poplatky /220/	109208 €
	iné nedaňové príjmy /290/	1561 €

<b>Výdavky celkom /41/</b>		<b>997788 €</b>
v tom: <i>Bežné výdavky /41/</i>		887019 €
<i>Bežné výdavky /46/</i>		110769 €
	610 mzdy, platy, služ. príjmy a OOV	593005 €
	620 poisťovné s príspevkami do poisťovní	219115 €
	630 tovary a služby	181293 €
z toho:	640 bežné transfery	4375 €

Kapitálové výdavky /41/ 50000,- €

### Mimorozpočtové zdroje:

- Dotácie MPSV a R SR – vytvorenie Snoezelen miestnosti pre PSS v CSS LÚČ pracovisko Žilina
- Organizovanie XXVI. ročníka celoslovenského festivalu „Dni nádeje 2020“ Nadácia LÚČ v Žiline
- Nadácia Lúč v Žiline – rehabilitačné a ozdravné pobyty GINOPARK Bešeňova, v Multifunkčnom dome Turie, náučno-poznávacie výlety počas roka
- Spolupráca s ŠKO Žilina, Mestským divadlom Žilina a Bábkovým divadlom Žilina.
- Grantové projekty v spolupráci so sponzormi napr. DOXX stravné lístky, Žilinskou teplárenskou a.s., Rottary klub Žilina a iných inštitúcií...
- Úprava exteriérov pracovisko Bytča-Hrabové
- Dokončovanie úprav záhrad a oddychových zón na pracovisku Žilina a Bytča-Hrabové
- Mimorozpočtové zdroje Nadácia LÚČ – zabezpečenie PC techniky a dokončenie zavedenia agendového systému IS soc. služieb
- Mimorozpočtové zdroje – dokončenie úprav chodníka a vstupného priestoru budova CSS LÚČ pracovisko Žilina-Strážov

**9. KONTAKTNÉ ÚDAJE**

Názov	CENTRUM SOCIÁLNYCH SLUŽIEB LÚČ
Sídlo	010 01 Žilina, Hlboká cesta 1635/7
Štatutárny zástupca	Ing. Zuzana Žáková
Telefón/fax SZ	041/7243496
E-mail SZ	dssluczakova@vuczilina.sk
	dsslucriaditel@vuczilina.sk
Mobil	0905 571 882
Telefón zariadenie	041/7234993
E-mail zariadenia	dsszakrala@vuczilina.sk
Pracovisko Žilina-Strážov	010 04 Žilina-Strážov, Gazdova 484/26
Telefón/fax	041/5640130
E-mail	dssluc@gmail.com
Pracovisko Bytča- Hrabové	014 01 Bytča – Hrabové 204
Telefón	041/5533526
Telefón zdravotného úseku	041/5533901
E-mail	sucnikova@vuczilina.sk

Výkaz ziskov a strát Úč ROPO SFOV 2 - 01

## VÝKAZ ZISKOV A STRÁT

k 31.12.2019

(v eurách zaokrúhlene na dve desatinné miesta)

Účtovná zvierka

riadna

mimoriadna

Za obdobie

Od: Mesiac Rok Do: Mesiac Rok  
 0 1 2 0 1 9 1 2 2 0 1 9

IČO:

1 7 0 6 6 7 3 5

Názov účtovnej jednotky

C e n t r u m s o c i á l n y c h s l u ž i e b L Ú Č

Sídlo účtovnej jednotky

Ulica a číslo

H l b o k á c e s t a 1 6 3 5 / 7

PSC

0 1 0 0 1

Názov obce

Ž i l i n a

Telefónne číslo

0 4 1 / 7 2 3 4 9 9 3

Faxové číslo

7 2 4 3 4 9 6

E-mailová adresa

d s s z a k r a l a @ v u c z i l i n a . s k

Zostavená dňa:	<input type="text"/> <input type="text"/> <input type="text"/>
Podpisový záznam štatutárneho orgánu alebo člena štatutárneho orgánu účtovnej jednotky:	

Číslo účtu alebo skupiny	náklady	Číslo riadku	2019			2018
			Hlavná činnosť	Podnikateľská činnosť	Spolu:	
A	b	c	1	2	3	4
<b>50</b>	<b>Spotrebované nákupy (r.002 až r.005)</b>	<b>001</b>	<b>110 190,80</b>	<b>0,00</b>	<b>110 190,80</b>	<b>136 485,61</b>
501	Spotreba materiálu	002	57 127,99	0,00	57 127,99	88 952,19
502	Spotreba energie	003	53 062,81	0,00	53 062,81	47 533,42
503	Spotreba ostatných neskladovateľných dodávok	004	0,00	0,00	0,00	0,00
504,507	Predaný tovar, Predaná nehnuteľnosť	005	0,00	0,00	0,00	0,00
<b>51</b>	<b>Služby (r.007 až r.010)</b>	<b>006</b>	<b>43 703,70</b>	<b>0,00</b>	<b>43 703,70</b>	<b>58 366,28</b>
511	Opravy a udržiavanie	007	7 203,57	0,00	7 203,57	14 640,88
512	Cestovné	008	77,00	0,00	77,00	308,79
513	Náklady na reprezentáciu	009	33,78	0,00	33,78	18,50
518	Ostatné služby	010	36 389,35	0,00	36 389,35	43 398,11
<b>52</b>	<b>Osobné náklady (r.012 až r.016)</b>	<b>011</b>	<b>788 858,71</b>	<b>0,00</b>	<b>788 858,71</b>	<b>748 303,96</b>
521	Mzdové náklady	012	560 159,00	0,00	560 159,00	531 946,39
524	Zákonné sociálne poistenie	013	197 657,63	0,00	197 657,63	185 872,57
525	Ostatné sociálne poistenie	014	10 407,02	0,00	10 407,02	9 683,62
527	Zákonné sociálne náklady	015	20 635,06	0,00	20 635,06	20 801,38
528	Ostatné sociálne náklady	016	0,00	0,00	0,00	0,00
<b>53</b>	<b>Dane a poplatky (r.018 až r.020)</b>	<b>017</b>	<b>2 220,26</b>	<b>0,00</b>	<b>2 220,26</b>	<b>2 715,86</b>
531	Daň z motorových vozidiel	018	0,00	0,00	0,00	0,00
532	Daň z nehnuteľnosti	019	107,60	0,00	107,60	107,60
538	Ostatné dane a poplatky	020	2 112,66	0,00	2 112,66	2 608,26
<b>54</b>	<b>Ostatné náklady na prevádzkovú činnosť (r.022 až r.028)</b>	<b>021</b>	<b>25,40</b>	<b>0,00</b>	<b>25,40</b>	<b>92,13</b>
541	Zostatková cena predaného dlhodobého nehmotného majetku a dlhodobého hmotného majetku	022	0,00	0,00	0,00	0,00
542	Predaný materiál	023	0,00	0,00	0,00	0,00
544	Zmluvné pokuty, penále a úroky z omeškania	024	25,40	0,00	25,40	92,10
545	Ostatné pokuty, penále a úroky z omeškania	025	0,00	0,00	0,00	0,00
546	Odpis pohľadávky	026	0,00	0,00	0,00	0,00
548	Ostatné náklady na prevádzkovú činnosť	027	0,00	0,00	0,00	0,03
549	Manká a škody	028	0,00	0,00	0,00	0,00
<b>55</b>	<b>Odpisy, rezervy a opravné položky z prevádzkovej činnosti a finančnej činnosti a zúčtovanie časového rozlíšenia (r.030+r.031+r.036+r.039)</b>	<b>029</b>	<b>49 635,72</b>	<b>0,00</b>	<b>49 635,72</b>	<b>64 327,26</b>
551	Odpisy dlhodobého nehmotného a hmotného majetku	030	31 686,00	0,00	31 686,00	27 777,06
	<b>Rezervy a opravné položky z prevádzkovej činnosti (r.032 až r.035)</b>	<b>031</b>	<b>17 949,72</b>	<b>0,00</b>	<b>17 949,72</b>	<b>36 550,20</b>
552	Tvorba zákonných rezerv z prevádzkovej činnosti	032	0,00	0,00	0,00	0,00
553	Tvorba ostatných rezerv z prevádzkovej činnosti	033	17 949,72	0,00	17 949,72	17 004,53
557	Tvorba zákonných opravných položiek z prevádzkovej činnosti	034	0,00	0,00	0,00	0,00
558	Tvorba ostatných opravných položiek z prevádzkovej činnosti	035	0,00	0,00	0,00	19 545,67

Číslo účtu alebo skupiny	náklady	Číslo riadku	2019			2018
			Hlavná činnosť	Podnikateľská činnosť	Spolu:	
A	b	c	1	2	3	4
	<b>Rezervy a opravné položky z finančnej činnosti (r.037+r.038)</b>	<b>036</b>	<b>0,00</b>	<b>0,00</b>	<b>0,00</b>	<b>0,00</b>
554	Tvorba rezerv z finančnej činnosti	037	0,00	0,00	0,00	0,00
559	Tvorba opravných položiek z finančnej činnosti	038	0,00	0,00	0,00	0,00
555	Zúčtovanie komplexných nákladov budúcich období	039	0,00	0,00	0,00	0,00
<b>56</b>	<b>Finančné náklady (r.041 až r.048)</b>	<b>040</b>	<b>2 293,99</b>	<b>0,00</b>	<b>2 293,99</b>	<b>1 960,00</b>
561	Predané cenné papiere a podiely	041	0,00	0,00	0,00	0,00
562	Úroky	042	0,00	0,00	0,00	0,00
563	Kurzové straty	043	0,00	0,00	0,00	0,00
564	Náklady na precenenie cenných papierov	044	0,00	0,00	0,00	0,00
566	Náklady na krátkodobý finančný majetok	045	0,00	0,00	0,00	0,00
567	Náklady na derivátové operácie	046	0,00	0,00	0,00	0,00
568	Ostatné finančné náklady	047	2 293,99	0,00	2 293,99	1 960,00
569	Manká a škody na finančnom majetku	048	0,00	0,00	0,00	0,00
<b>57</b>	<b>Mimoriadne náklady (r.050 až r.053)</b>	<b>049</b>	<b>0,00</b>	<b>0,00</b>	<b>0,00</b>	<b>0,00</b>
572	Škody	050	0,00	0,00	0,00	0,00
574	Tvorba rezerv	051	0,00	0,00	0,00	0,00
578	Ostatné mimoriadne náklady	052	0,00	0,00	0,00	0,00
579	Tvorba opravných položiek	053	0,00	0,00	0,00	0,00
<b>58</b>	<b>Náklady na transfery a náklady z odvodu príjmov (r.055 až r.063)</b>	<b>054</b>	<b>135 841,24</b>	<b>0,00</b>	<b>135 841,24</b>	<b>103 517,05</b>
581	Náklady na transfery zo štátneho rozpočtu do štátnych rozpočtových organizácií a príspevkových organizácií	055	0,00	0,00	0,00	0,00
582	Náklady na transfery zo štátneho rozpočtu ostatným subjektom verejnej správy	056	0,00	0,00	0,00	0,00
583	Náklady na transfery zo štátneho rozpočtu subjektom mimo verejnej správy	057	0,00	0,00	0,00	0,00
584	Náklady na transfery z rozpočtu obce alebo z rozpočtu vyššieho územného celku do rozpočtových organizácií a príspevkových organizácií zriadených obcou alebo vyšším územným celkom	058	0,00	0,00	0,00	0,00
585	Náklady na transfery z rozpočtu obce alebo vyššieho územného celku ostatným subjektom verejnej správy	059	0,00	0,00	0,00	0,00
586	Náklady na transfery z rozpočtu obce alebo vyššieho územného celku subjektom mimo verejnej správy	060	0,00	0,00	0,00	0,00
587	Náklady na ostatné transfery	061	0,00	0,00	0,00	137,00
588	Náklady z odvodu príjmov	062	131 080,90	0,00	131 080,90	116 118,37
589	Náklady z budúceho odvodu príjmov	063	4 760,34	0,00	4 760,34	-12 738,32
	<b>Účtové skupiny 50-58 celkom súčet (r.001+r.006+r.011+r.017+r.021+r.029+r.040+r.049+r.054)</b>	<b>064</b>	<b>1 132 769,82</b>	<b>0,00</b>	<b>1 132 769,82</b>	<b>1 115 768,15</b>
	<b>Kontrolné číslo súčet (r.001 až r.064)</b>	<b>994</b>	<b>3 416 259,18</b>	<b>0,00</b>	<b>3 416 259,18</b>	<b>3 409 331,29</b>



Číslo účtu alebo skupiny	Výnosy, daň z príjmov a výsledok hospodárenia	Číslo riadku	2019			2018
			Hlavná činnosť	Podnikateľská činnosť	Spolu:	
A	b	c	1	2	3	4
<b>60</b>	<b>Tržby za vlastné výkony a tovar (r.066 až r.068)</b>	<b>065</b>	<b>122 247,42</b>	<b>0,00</b>	<b>122 247,42</b>	<b>110 836,59</b>
601	Tržby za vlastné výrobky	066	85,95	0,00	85,95	9,50
602	Tržby z predaja služieb	067	122 161,47	0,00	122 161,47	110 827,09
604,607	Tržby za predaný tovar, Výnosy z nehnuteľnosti na predaj	068	0,00	0,00	0,00	0,00
<b>61</b>	<b>Zmena stavu vnútroorganizačných zásob (r.070 až r.073)</b>	<b>069</b>	<b>0,00</b>	<b>0,00</b>	<b>0,00</b>	<b>0,00</b>
611	Zmena stavu nedokončenej výroby	070	0,00	0,00	0,00	0,00
612	Zmena stavu polotovarov	071	0,00	0,00	0,00	0,00
613	Zmena stavu výrobkov	072	0,00	0,00	0,00	0,00
614	Zmena stavu zvierat	073	0,00	0,00	0,00	0,00
<b>62</b>	<b>Aktivácia (r.075 až r.078)</b>	<b>074</b>	<b>0,00</b>	<b>0,00</b>	<b>0,00</b>	<b>0,00</b>
621	Aktivácia materiálu a tovaru	075	0,00	0,00	0,00	0,00
622	Aktivácia vnútroorganizačných služieb	076	0,00	0,00	0,00	0,00
623	Aktivácia dlhodobého nehmotného majetku	077	0,00	0,00	0,00	0,00
624	Aktivácia dlhodobého hmotného majetku	078	0,00	0,00	0,00	0,00
<b>63</b>	<b>Daňové a colné výnosy a výnosy z poplatkov (r.080 až r.082)</b>	<b>079</b>	<b>0,00</b>	<b>0,00</b>	<b>0,00</b>	<b>0,00</b>
631	Daňové a colné výnosy štátu	080	0,00	0,00	0,00	0,00
632	Daňové výnosy samosprávy	081	0,00	0,00	0,00	0,00
633	Výnosy z poplatkov	082	0,00	0,00	0,00	0,00
<b>64</b>	<b>Ostatné výnosy z prevádzkovej činnosti (r.084 až r.089)</b>	<b>083</b>	<b>340,70</b>	<b>0,00</b>	<b>340,70</b>	<b>1 276,45</b>
641	Tržby z predaja DNM a DHM	084	0,00	0,00	0,00	0,00
642	Tržby z predaja materiálu	085	0,00	0,00	0,00	0,00
644	Zmluvné pokuty, penále a úroky z omeškania	086	0,00	0,00	0,00	0,00
645	Ostatné pokuty, penále a úroky z omeškania	087	0,00	0,00	0,00	0,00
646	Výnosy z odpísaných pohľadávok	088	0,00	0,00	0,00	0,00
648	Ostatné výnosy z prevádzkovej činnosti	089	340,70	0,00	340,70	1 276,45
<b>65</b>	<b>Zúčtov.rezerv a opr.pol. z PČ a FČ (r.091+r.096+r.099)</b>	<b>090</b>	<b>20 728,87</b>	<b>0,00</b>	<b>20 728,87</b>	<b>15 381,59</b>
	<b>Zúčtov.rezerv a opr.pol. z prev.činnosti (r.092 až r.095)</b>	<b>091</b>	<b>20 728,87</b>	<b>0,00</b>	<b>20 728,87</b>	<b>15 381,59</b>
652	Zúčtovanie zákonných rezerv z prevádzkovej činnosti	092	0,00	0,00	0,00	0,00
653	Zúčtovanie ostatných rezerv z prevádzkovej činnosti	093	17 004,53	0,00	17 004,53	15 381,59
657	Zúčtovanie zákonných OP z prevádzkovej činnosti	094	0,00	0,00	0,00	0,00
658	Zúčtovanie ostatných OP z prevádzkovej činnosti	095	3 724,34	0,00	3 724,34	0,00
	<b>Zúčtov.rezerv a opr.pol. z finan.činnosti (r.097 až r.098)</b>	<b>096</b>	<b>0,00</b>	<b>0,00</b>	<b>0,00</b>	<b>0,00</b>

Číslo účtu alebo skupiny	Výnosy, daň z príjmov a výsledok hospodárenia	Číslo riadku	2019			2018
			Hlavná činnosť	Podnikateľská činnosť	Spolu:	
A	b	c	1	2	3	4
654	Zúčtovanie rezerv z finančnej činnosti	097	0,00	0,00	0,00	0,00
659	Zúčtovanie OP z finančnej činnosti	098	0,00	0,00	0,00	0,00
655	Zúčtovanie komplex.nákladov budúcich období	099	0,00	0,00	0,00	0,00
<b>66</b>	<b>Finančné výnosy (r.101 až r.108)</b>	<b>100</b>	<b>0,00</b>	<b>0,00</b>	<b>0,00</b>	<b>0,00</b>
661	Tržby z predaja CP a podielov	101	0,00	0,00	0,00	0,00
662	Úroky	102	0,00	0,00	0,00	0,00
663	Kurzové zisky	103	0,00	0,00	0,00	0,00
664	Výnosy z precenenia CP	104	0,00	0,00	0,00	0,00
665	Výnosy z dlhodobého finančného majetku	105	0,00	0,00	0,00	0,00
666	Výnosy z krátkodobého finančného majetku	106	0,00	0,00	0,00	0,00
667	Výnosy z derivátových operácií	107	0,00	0,00	0,00	0,00
668	Ostatné finančné výnosy	108	0,00	0,00	0,00	0,00
<b>67</b>	<b>Mimoriadne výnosy (r.110 až r.113)</b>	<b>109</b>	<b>0,00</b>	<b>0,00</b>	<b>0,00</b>	<b>0,00</b>
672	Náhrady škôd	110	0,00	0,00	0,00	0,00
674	Zúčtovanie rezerv	111	0,00	0,00	0,00	0,00
678	Ostatné mimoriadne výnosy	112	0,00	0,00	0,00	0,00
679	Zúčtovanie opravných položiek	113	0,00	0,00	0,00	0,00
<b>68</b>	<b>Výnosy z transferov a rozpočtových príjmov v štátnych rozpočtových organizáciách a príspevkových organizáciách ( r.115 až r.123)</b>	<b>114</b>	<b>0,00</b>	<b>0,00</b>	<b>0,00</b>	<b>0,00</b>
681	Výnosy z bežných transferov zo štátneho rozpočtu	115	0,00	0,00	0,00	0,00
682	Výnosy z kapitálových transferov zo štátneho rozpočtu	116	0,00	0,00	0,00	0,00
683	Výnosy z bežných transferov od ostatných subjektov verejnej správy	117	0,00	0,00	0,00	0,00
684	Výnosy z kapitálových transferov od ostatných subjektov verejnej správy	118	0,00	0,00	0,00	0,00
685	Výnosy z bežných transferov od Európskej únie	119	0,00	0,00	0,00	0,00
686	Výnosy z kapitálových transferov od Európskej únie	120	0,00	0,00	0,00	0,00
687	Výnosy z bežných transferov od ostatných subjektov mimo verejnej správy	121	0,00	0,00	0,00	0,00
688	Výnosy z kapitálových transferov od ostatných subjektov mimo verejnej správy	122	0,00	0,00	0,00	0,00
689	Výnosy z odvodu rozpočtových príjmov	123	0,00	0,00	0,00	0,00
<b>69</b>	<b>Výnosy z transferov a rozpočtových príjmov v obciach, vyšších územných celkoch a rozpočtových org. a príspevkových org. zriadených obcou alebo vyšším územným celkom (r.125 až r.133)</b>	<b>124</b>	<b>992 342,31</b>	<b>0,00</b>	<b>992 342,31</b>	<b>985 929,60</b>
691	Výnosy z bežných transferov z rozpočtu obce alebo z rozpočtu vyššieho územného celku v rozpočtových organizáciách a príspevkových organizáciách zriadených obcou alebo vyšším územným celkom	125	957 856,81	0,00	957 856,81	878 063,74

Číslo účtu alebo skupiny	Výnosy, daň z príjmov a výsledok hospodárenia	Číslo riadku	2019			2018
			Hlavná činnosť	Podnikateľská činnosť	Spolu:	
A	b	c	1	2	3	4
692	Výnosy z kapitálových transferov z rozpočtu obce alebo z rozpočtu vyššieho územného celku v rozpočtových organizáciách a príspevkových organizáciách zriadených obcou alebo vyšším územným celkom	126	31 071,24	0,00	31 071,24	27 162,30
693	Výnosy samosprávy z bežných transferov zo štátneho rozpočtu a od iných subjektov verejnej správy	127	0,00	0,00	0,00	79 588,80
694	Výnosy samosprávy z kapitálových transferov zo štátneho rozpočtu a od iných subjektov verejnej správy	128	568,68	0,00	568,68	568,68
695	Výnosy samosprávy z bežných transferov od Európskej únie	129	0,00	0,00	0,00	0,00
696	Výnosy samosprávy z kapitálových transferov od Európskej únie	130	0,00	0,00	0,00	0,00
697	Výnosy samosprávy z bežných transferov od ostatných subjektov mimo verejnej správy	131	2 799,50	0,00	2 799,50	500,00
698	Výnosy samosprávy z kapitálových transferov od ostatných subjektov mimo verejnej správy	132	46,08	0,00	46,08	46,08
699	Výnosy samosprávy z odvodu rozpočtových príjmov	133	0,00	0,00	0,00	0,00
	<b>Účtová trieda 6 celkom(065+069+074+079+083+090+100+109+114+124)</b>	<b>134</b>	<b>1 135 659,30</b>	<b>0,00</b>	<b>1 135 659,30</b>	<b>1 113 424,23</b>
	<b>Výsledok hospodárenia pred zdanením (r.134 - r.064) (+/-)</b>	<b>135</b>	<b>2 889,48</b>	<b>0,00</b>	<b>2 889,48</b>	<b>-2 343,92</b>
591	Splatná daň z príjmov	136	0,00	0,00	0,00	0,00
595	Dodatočne platená daň z príjmov	137	0,00	0,00	0,00	0,00
	<b>Výsledok hospod. po zdanení r.135 - (r.136, r.137) (+/-)</b>	<b>138</b>	<b>2 889,48</b>	<b>0,00</b>	<b>2 889,48</b>	<b>-2 343,92</b>
	<b>Kontrolné číslo súčet ( r.065 až r.138 )</b>	<b>995</b>	<b>3 433 485,73</b>	<b>0,00</b>	<b>3 433 485,73</b>	<b>3 360 342,12</b>

6

Príloha č.1 k opatreniu č. MF/25755/2007-31

Súvaha Úč ROPO SFOV 1 - 01

**SÚVAHA**

k 31.12.2019

(v eurách zaokrúhlene na dve desatinné miesta)

Účtovná zázvierka

 riadna mimoriadna

Za obdobie

Od: Mesiac Rok Do: Mesiac Rok  
0 1 2 0 1 9 1 2 2 0 1 9

IČO:

1 7 0 6 6 7 3 5

Názov účtovnej jednotky

C e n t r u m s o c i á l n y c h s l u ž i e b L Ú Č

Sídlo účtovnej jednotky

Ulica a číslo

H l b o k á c e s t a 1 6 3 5 / 7

PSČ

0 1 0 0 1

Názov obce

Ž i l i n a

Telefónne číslo

0 4 1 / 7 2 3 4 9 9 3

Faxové číslo

7 2 4 3 4 9 6

E-mailová adresa

d s s z a k r a l a @ v u c z i l i n a . s k

Zostavená dňa:	<input type="text"/> <input type="text"/> <input type="text"/>
Podpisový záznam štatutárneho orgánu alebo člena štatutárneho orgánu účtovnej jednotky:	

Ozn.	STRANA AKTÍV	Číslo riadku	2019			2018
			Brutto	Korekcia	Netto	Netto
A	b	c	1	2	3	4
	<b>SPOLU MAJETOK r.002+r.033+r.110+r.114</b>	<b>001</b>	<b>1 235 350,90</b>	<b>610 004,43</b>	<b>625 346,47</b>	<b>624 899,80</b>
<b>A.</b>	<b>Neobežný majetok r.003+r.011+024</b>	<b>002</b>	<b>1 131 403,21</b>	<b>594 183,10</b>	<b>537 220,11</b>	<b>543 592,83</b>
<b>A.I.</b>	<b>Dlhodobý nehmotný majetok súčet (r.004 až 010)</b>	<b>003</b>	<b>0,00</b>	<b>0,00</b>	<b>0,00</b>	<b>0,00</b>
A.I.1.	Aktivované náklady na vývoj (012) - (072+091 AÚ)	004	0,00	0,00	0,00	0,00
2.	Softwér (013) - (073+091 AÚ)	005	0,00	0,00	0,00	0,00
3.	Oceniteľné práva (014) - (074 + 091 AÚ)	006	0,00	0,00	0,00	0,00
4.	Drobný dlhodobý nehmotný majetok (018)-(078+091 AÚ)	007	0,00	0,00	0,00	0,00
5.	Ostatný dlhodobý nehmotný majetok (019)-(079+091 AÚ)	008	0,00	0,00	0,00	0,00
6.	Obstaranie dlhodobého nehmotného majetku (041)-(093)	009	0,00	0,00	0,00	0,00
7.	Poskyt. preddavky na dlhodobý nehmotný majetok (051)-(095 AÚ)	010	0,00	0,00	0,00	0,00
<b>A.II.</b>	<b>Dlhodobý hmotný majetok súčet (r.012 až 023)</b>	<b>011</b>	<b>1 131 403,21</b>	<b>594 183,10</b>	<b>537 220,11</b>	<b>543 592,83</b>
A.II.1.	Pozemky (031) - (092 AÚ)	012	66 946,39	0,00	66 946,39	66 946,39
2.	Umelecké diela a zbierky (032) - (092 AÚ)	013	0,00	0,00	0,00	0,00
3.	Predmety z drahých kovov (033) - (092 AÚ)	014	0,00	0,00	0,00	0,00
4.	Stavby (021) - (081 + 092 AÚ)	015	880 036,06	462 762,81	417 273,25	440 819,77
5.	Samostatné hnutelné veci a súbory hnutelných vecí (022) - (082 + 092 AÚ)	016	67 600,20	54 915,39	12 684,81	14 802,33
6.	Dopravné prostriedky (023) - (083+092 AÚ)	017	95 048,53	71 578,37	23 470,16	3 830,00
7.	Pestovateľské celky trvalých porastov (025) - (085 + 092 AÚ)	018	0,00	0,00	0,00	0,00
8.	Základné stádo a ťažné zvieratá (026) - (086 + 092 AÚ)	019	0,00	0,00	0,00	0,00
9.	Drobný dlhodobý hmotný majetok (028)-(088+092AÚ)	020	0,00	0,00	0,00	0,00
10.	Ostatný dlhodobý hmotný majetok (029)-(089+092 AÚ)	021	18 576,59	4 926,53	13 650,06	13 998,90
11.	Obstaranie dlhodobého hmotného majetku (042)-(094)	022	3 195,44	0,00	3 195,44	3 195,44
12.	Poskytnuté preddavky na dlhodobý hmotný majetok (052)-(095 AÚ)	023	0,00	0,00	0,00	0,00
<b>A.III.</b>	<b>Dlhodobý finančný majetok súčet (r.025 až 032)</b>	<b>024</b>	<b>0,00</b>	<b>0,00</b>	<b>0,00</b>	<b>0,00</b>
A.III.1	Podielové cenné papiere a podiely v dcérskej účtovnej jednotke (061) - (096 AÚ)	025	0,00	0,00	0,00	0,00
2.	Podielové cenné papiere a podiely v spoločnosti s podstatným vplyvom (062) - (096 AÚ)	026	0,00	0,00	0,00	0,00
3.	Realizovateľné cenné papiere a podiely (063)-(096 AÚ)	027	0,00	0,00	0,00	0,00
4.	Dlhové cenné papiere držané do splatnosti (065)-(096 AÚ)	028	0,00	0,00	0,00	0,00
5.	Pôžičky účtovnej jednotke v konsolidovanom celku (066)-(096 AÚ)	029	0,00	0,00	0,00	0,00

Ozn.	STRANA AKTÍV	Číslo riadku	2019			2018
			Brutto	Korekcia	Netto	Netto
A	b	c	1	2	3	4
6.	Ostatné pôžičky (067)-(096 AÚ)	030	0,00	0,00	0,00	0,00
7.	Ostatný dlhodobý finančný majetok (069) - (096 AÚ)	031	0,00	0,00	0,00	0,00
8.	Obstaranie dlhodobého finančného majetku (043)-(096 AÚ)	032	0,00	0,00	0,00	0,00
<b>B.</b>	<b>Obežný majetok 034+040+048 +060+085+098+104</b>	<b>033</b>	<b>103 360,69</b>	<b>15 821,33</b>	<b>87 539,36</b>	<b>80 885,57</b>
<b>B.I.</b>	<b>Zásoby súčet (r.035 až r.039)</b>	<b>034</b>	<b>3 987,03</b>	<b>0,00</b>	<b>3 987,03</b>	<b>5 209,50</b>
B.I.1.	Materiál (112+119)-(191)	035	3 987,03	0,00	3 987,03	5 209,50
2.	Nedokončená výroba a polotovary (121+122)-(192+193)	036	0,00	0,00	0,00	0,00
3.	Výrobky (123)-(194)	037	0,00	0,00	0,00	0,00
4.	Zvieratá (124) - (195)	038	0,00	0,00	0,00	0,00
5.	Tovar (132 +133 +139)-(196)	039	0,00	0,00	0,00	0,00
<b>B.II.</b>	<b>Zúčtovanie medzi subjektami verejnej správy súčet (r.041 až 047)</b>	<b>040</b>	<b>0,00</b>	<b>0,00</b>	<b>0,00</b>	<b>0,00</b>
B.II.1.	Zúčtovanie odvodov príjmov rozpočtových organizácií do rozpočtu zriaďovateľa (351)	041	0,00	0,00	0,00	0,00
2.	Zúčtovanie transferov štátneho rozpočtu (353)	042	0,00	0,00	0,00	0,00
3.	Zúčtovanie transferov rozpočtu obce a vyššieho územného celku (355)	043	0,00	0,00	0,00	0,00
4.	Zúčtovanie transferov zo štátneho rozpočtu v rámci konsolidovaného celku(356)	044	0,00	0,00	0,00	0,00
5.	Ostatné zúčtovanie rozpočtu obce a vyššieho územného celku (357)	045	0,00	0,00	0,00	0,00
6.	Zúčtovanie transferov zo štátneho rozpočtu iným subjektom (358)	046	0,00	0,00	0,00	0,00
7.	Zúčtovanie transferov medzi subjektami verejnej správy a iné zúčtovania (359)	047	0,00	0,00	0,00	0,00
<b>B.III.</b>	<b>Dlhodobé pohľadávky súčet (r.049 až 059)</b>	<b>048</b>	<b>0,00</b>	<b>0,00</b>	<b>0,00</b>	<b>0,00</b>
B.III.1	Odberatelia (311AÚ)-(391 AÚ)	049	0,00	0,00	0,00	0,00
2.	Zmenky na inkaso (312AÚ) - (391AÚ)	050	0,00	0,00	0,00	0,00
3.	Pohľadávky za eskontované cenné papiere (313AÚ) - (391AÚ)	051	0,00	0,00	0,00	0,00
4.	Ostatné pohľadávky (315AÚ)-(391 AÚ)	052	0,00	0,00	0,00	0,00
5.	Pohľadávky voči zamestnancom (335AÚ)-(391 AÚ)	053	0,00	0,00	0,00	0,00
6.	Pohľadávky voči združeniu (369AÚ)-(391 AÚ)	054	0,00	0,00	0,00	0,00
7.	Pohľadávky a záväzky z pevných termínovaných operácií (373AÚ)-(391 AÚ)	055	0,00	0,00	0,00	0,00
8.	Pohľadávky z nájmu (374AÚ)-(391 AÚ)	056	0,00	0,00	0,00	0,00
9.	Pohľadávky z vydaných dlhopisov (375AÚ)-(391 AÚ)	057	0,00	0,00	0,00	0,00
10.	Nakúpené opcie (376AÚ)-(391 AÚ)	058	0,00	0,00	0,00	0,00
11.	Iné pohľadávky (378AÚ)-(391 AÚ)	059	0,00	0,00	0,00	0,00

Ozn.	STRANA AKTÍV	Číslo riadku	2019			2018
			Brutto	Korekcia	Netto	Netto
A	b	c	1	2	3	4
<b>B.IV.</b>	<b>Krátkodobé pohľadávky súčet (r.061 až 084)</b>	<b>060</b>	<b>28 723,68</b>	<b>15 821,33</b>	<b>12 902,35</b>	<b>6 799,55</b>
B.IV.1	Odberatelia (311AÚ)-(391 AÚ)	061	0,00	0,00	0,00	0,00
2.	Zmenky na inkaso (312AÚ)-(391 AÚ)	062	0,00	0,00	0,00	0,00
3.	Pohľadávky za eskontované cenné papiere (313AÚ)-(391 AÚ)	063	0,00	0,00	0,00	0,00
4.	Poskytnuté prevádzkové preddavky (314)-(391 AÚ)	064	0,00	0,00	0,00	0,00
5.	Ostatné pohľadávky (315AÚ)-(391 AÚ)	065	476,04	0,00	476,04	1 416,95
6.	Pohľadávky z nedaňových rozpočtových príjmov (316)-(391 AÚ)	066	0,00	0,00	0,00	0,00
7.	Pohľadávky z daňových a colných rozpočtových príjmov (317)-(391 AÚ)	067	0,00	0,00	0,00	0,00
8.	Pohľadávky z nedaňových príjmov obcí a vyšších územných celkov a rozpočtových organizácií zriadených obcou alebo vyšším územným celkom (318)-(391 AÚ)	068	28 064,94	15 821,33	12 243,61	5 172,02
9.	Pohľadávky z daňových príjmov obcí a vyšších územných celkov (319)-(391 AÚ)	069	0,00	0,00	0,00	0,00
10.	Pohľadávky voči zamestnancom (335AÚ)-(391 AÚ)	070	182,70	0,00	182,70	210,58
11.	Zúčtovanie s orgánmi sociálneho poistenia a zdravotného poistenia (336)-(391 AÚ)	071	0,00	0,00	0,00	0,00
12.	Daň z príjmov (341)-(391 AÚ)	072	0,00	0,00	0,00	0,00
13.	Ostatné priame dane (342)-(391 AÚ)	073	0,00	0,00	0,00	0,00
14.	Daň z pridanej hodnoty (343)-(391 AÚ)	074	0,00	0,00	0,00	0,00
15.	Ostatné dane a poplatky (345)-(391 AÚ)	075	0,00	0,00	0,00	0,00
16.	Pohľadávky voči združeniu (369AÚ)-(391 AÚ)	076	0,00	0,00	0,00	0,00
17.	Pohľadávky a záväzky z pevných termínovaných operácií (373AÚ)-(391 AÚ)	077	0,00	0,00	0,00	0,00
18.	Pohľadávky z nájmu (374AÚ)-(391 AÚ)	078	0,00	0,00	0,00	0,00
19.	Pohľadávky z vydaných dlhopisov (375AÚ)-(391 AÚ)	079	0,00	0,00	0,00	0,00
20.	Nakúpené opcie (376AÚ)-(391 AÚ)	080	0,00	0,00	0,00	0,00
21.	Iné pohľadávky (378AÚ)-(391 AÚ)	081	0,00	0,00	0,00	0,00
22.	Spojovací účet pri združení (396AÚ)	082	0,00	0,00	0,00	0,00
23.	Zúčtovanie s Európskou úniou (371AÚ) - (391 AÚ)	083	0,00	0,00	0,00	0,00
24.	Transfery a ostatné zúčtovanie so subjektami mimo verejnej správy (372AÚ)-(391AÚ)	084	0,00	0,00	0,00	0,00
<b>B.V.</b>	<b>Finančné účty súčet (r.086 až 097)</b>	<b>085</b>	<b>70 649,98</b>	<b>0,00</b>	<b>70 649,98</b>	<b>68 876,52</b>
B.V.1	Pokladnica (211)	086	0,00	0,00	0,00	0,00
2.	Ceniny (213)	087	0,00	0,00	0,00	0,00
3.	Bankové účty (221AÚ +/-261)	088	70 649,98	0,00	70 649,98	68 876,52
4.	Účty v bankách s dobou viazanosti dlhšou ako jeden rok (221 AÚ)	089	0,00	0,00	0,00	0,00
5.	Výdavkový rozpočtový účet (222)	090	0,00	0,00	0,00	0,00

Ozn.	STRANA AKTÍV	Číslo riadku	2019			2018
			Brutto	Korekcia	Netto	Netto
A	b	c	1	2	3	4
6.	Prijmový rozpočtový účet (223)	091	0,00	0,00	0,00	0,00
7.	Majetkové cenné papiere na obchodovanie (251) - (291 AÚ)	092	0,00	0,00	0,00	0,00
8.	Dlhové cenné papiere na obchodovanie (253)-(291 AÚ)	093	0,00	0,00	0,00	0,00
9.	Dlhové cenné papiere so splatnosťou do jedného roka držané do splatnosti (256)-(291AÚ)	094	0,00	0,00	0,00	0,00
10.	Ostatné realizovateľné cenné papiere (257)-(291AÚ)	095	0,00	0,00	0,00	0,00
11.	Obstaranie krátkodobého finančného majetku (259)-(291 AÚ)	096	0,00	0,00	0,00	0,00
12.	Účty štátnej pokladnice (účtová skupina 28)	097	0,00	0,00	0,00	0,00
<b>B.VI.</b>	<b>Poskytnuté návratné finančné výpomoci dlhodobé súčet (r.099 až 103)</b>	<b>098</b>	<b>0,00</b>	<b>0,00</b>	<b>0,00</b>	<b>0,00</b>
B.VI.1	Poskytnuté návratné finančné výpomoci subjektom v rámci konsolidovaného celku(271AÚ-291AÚ)	099	0,00	0,00	0,00	0,00
2.	Poskytnuté návratné finančné výpomoci ostatným subjektom verejnej správy (272 AÚ)-(291 AÚ)	100	0,00	0,00	0,00	0,00
3.	Poskytnuté návratné finančné výpomoci podnikateľským subjektom (274 AÚ)-(291AÚ)	101	0,00	0,00	0,00	0,00
4.	Poskytnuté návratné finančné výpomoci ostatným organizáciám (275 AÚ)-(291 AÚ)	102	0,00	0,00	0,00	0,00
5.	Poskytnuté návratné finančné výpomoci fyzickým osobám (277 AÚ)-(291 AÚ)	103	0,00	0,00	0,00	0,00
<b>B.VII.</b>	<b>Poskytnuté návratné finančné výpomoci krátkodobé súčet (105 až 109)</b>	<b>104</b>	<b>0,00</b>	<b>0,00</b>	<b>0,00</b>	<b>0,00</b>
B.VII.1	Poskytnuté návratné finančné výpomoci subjektom v rámci konsolidovaného celku(271AÚ) - (291AÚ)	105	0,00	0,00	0,00	0,00
2.	Poskytnuté návratné finančné výpomoci ostatným subjektom verejnej správy (272 AÚ)-(291 AÚ)	106	0,00	0,00	0,00	0,00
3.	Poskytnuté návratné finančné výpomoci podnikateľským subjektom (274 AÚ)-(291AÚ)	107	0,00	0,00	0,00	0,00
4.	Poskytnuté návratné finančné výpomoci ostatným organizáciám (275 AÚ)-(291 AÚ)	108	0,00	0,00	0,00	0,00
5.	Poskytnuté návratné finančné výpomoci fyzickým osobám (277 AÚ)-(291 AÚ)	109	0,00	0,00	0,00	0,00
<b>C.</b>	<b>Časové rozlíšenie (r.111 až r.113)</b>	<b>110</b>	<b>587,00</b>	<b>0,00</b>	<b>587,00</b>	<b>421,40</b>
C.1	Náklady budúcich období (381)	111	587,00	0,00	587,00	421,40
2.	Komplexné náklady budúcich období (382)	112	0,00	0,00	0,00	0,00
3.	Prijmy budúcich období (385)	113	0,00	0,00	0,00	0,00
<b>D.</b>	<b>Vzťahy k účtom klientov štátnej pokladnice (účtová skupina 20)</b>	<b>114</b>	<b>0,00</b>	<b>0,00</b>	<b>0,00</b>	<b>0,00</b>
	<b>KONTROLNÉ ČÍSLO súčet (r.001 až r.114)</b>	<b>888</b>	<b>4 940 816,60</b>	<b>2 440 017,72</b>	<b>2 500 798,88</b>	<b>2 499 177,80</b>



Ozn.	STRANA PASÍV	Číslo riadku	2019	2018
A	b	c	5	6
	<b>VLASTNÉ IMANIE A ZÁVÄZKY r.116+r.126+r.180+r.183</b>	<b>115</b>	<b>625 346,47</b>	<b>624 899,80</b>
<b>A.</b>	<b>Vlastné imanie r.117 + r.120 + r.123</b>	<b>116</b>	<b>-16 058,33</b>	<b>-18 087,42</b>
<b>A.I.</b>	<b>Oceňovacie rozdiely súčet (r.118 + r.119)</b>	<b>117</b>	<b>0,00</b>	<b>0,00</b>
A.I.1.	Oceňovacie rozdiely z precenenia majetku a záväzkov (+/-414)	118	0,00	0,00
2.	Oceňovacie rozdiely z kapitálových účastín (+/- 415)	119	0,00	0,00
<b>A.II.</b>	<b>Fondy súčet (r.121 + r.122)</b>	<b>120</b>	<b>0,00</b>	<b>0,00</b>
A.II.1.	Zakonný rezervný fond (421)	121	0,00	0,00
2.	Ostatné fondy (427)	122	0,00	0,00
<b>A.III.</b>	<b>Výsledok hospodárenia (+/-) súčet (r.124 až 125)</b>	<b>123</b>	<b>-16 058,33</b>	<b>-18 087,42</b>
A.III.1	Nevysporiadaný výsledok hospodárenia minulých rokov (+/-428)	124	-18 947,81	-15 743,50
2.	Výsledok hospodárenia za účtovné obdobie (+/-) r.001- (r.117+r.120+r.124+r.126+r.180+r.183)	125	2 889,48	-2 343,92
<b>B.</b>	<b>Záväzky súčet r.127+r.132+r.140+r.151+r.173</b>	<b>126</b>	<b>623 536,40</b>	<b>623 402,96</b>
<b>B.I.</b>	<b>Rezervy súčet (r.128 až 131)</b>	<b>127</b>	<b>17 949,72</b>	<b>17 004,53</b>
B.I.1.	Rezervy zákonné dlhodobé (451AÚ)	128	0,00	0,00
2.	Ostatné rezervy (459AÚ)	129	0,00	0,00
3.	Rezervy zákonné krátkodobé (323AÚ, 451AÚ)	130	0,00	0,00
4.	Ostatné krátkodobé rezervy (323AÚ, 459AÚ)	131	17 949,72	17 004,53
<b>B.II.</b>	<b>Zúčtovanie medzi subjektami verejnej správy súčet (r.133 až r.139)</b>	<b>132</b>	<b>535 030,70</b>	<b>534 693,66</b>
B.II.1.	Zúčtovanie odvodov príjmov rozpočtových organizácií do rozpočtu zriaďovateľa (351)	133	12 902,35	6 807,35
2.	Zúčtovanie transferov štátneho rozpočtu (353)	134	0,00	0,00
3.	Zúčtovanie transferov rozpočtu obce a vyššieho územného celku (355)	135	522 128,35	527 886,31
4.	Zúčtovanie transferov zo štátneho rozpočtu v rámci konsolidovaného celku(356)	136	0,00	0,00
5.	Ostatné zúčtovanie rozpočtu obce a vyššieho územného celku (357)	137	0,00	0,00
6.	Zúčtovanie transferov zo štátneho rozpočtu iným subjektom (358)	138	0,00	0,00
7.	Zúčtovanie transferov medzi subjektami verejnej správy a iné zúčtovania (359)	139	0,00	0,00
<b>B.III.</b>	<b>Dlhodobé záväzky súčet (r.141 až 150)</b>	<b>140</b>	<b>1 515,75</b>	<b>3 022,19</b>
B.III.1	Ostatné dlhodobé záväzky (479AÚ)	141	0,00	0,00
2.	Dlhodobé prijaté preddavky (475AÚ)	142	0,00	0,00
3.	Dlhodobé zmenky na úhradu (478AÚ)	143	0,00	0,00
4.	Záväzky zo sociálneho fondu (472)	144	1 515,75	3 022,19
5.	Záväzky z nájmu (474AÚ)	145	0,00	0,00
6.	Dlhodobé nevyfakturované dodávky (476AÚ)	146	0,00	0,00
7.	Pohľadávky a záväzky z pevných termínovaných operácií (373AÚ)	147	0,00	0,00
8.	Predané opcie (377AÚ)	148	0,00	0,00

Ozn.	STRANA PASÍV	Číslo riadku	2019	2018
A	b	c	5	6
9.	Iné záväzky (379AÚ)	149	0,00	0,00
10.	Vydané dlhopisy dlhodobé (473AÚ)-(255AÚ)	150	0,00	0,00
<b>B.IV.</b>	<b>Krátkodobé záväzky súčet (r.152 až 172)</b>	<b>151</b>	<b>69 040,23</b>	<b>68 682,58</b>
B.IV.1	Dodávatelia (321)	152	2 784,99	5 169,65
2.	Zmenky na úhradu (322, 478AÚ)	153	0,00	0,00
3.	Prijaté preddavky (324, 475AÚ)	154	0,00	0,00
4.	Ostatné záväzky (325, 479AÚ)	155	0,00	0,00
5.	Nevyfakturované dodávky (326, 476AÚ)	156	0,00	0,00
6.	Záväzky z nájmu (474AÚ)	157	0,00	0,00
7.	Pohľadávky a záväzky z pevných termínovaných operácií (373AÚ)	158	0,00	0,00
8.	Predané opcie (377AÚ)	159	0,00	0,00
9.	Iné záväzky (379AÚ)	160	930,10	1 412,87
10.	Záväzky z upísaných nesplatených cenných papierov a vkladov (367)	161	0,00	0,00
11.	Záväzky voči združeniu (368)	162	0,00	0,00
12.	Zamestnanci (331)	163	33 038,86	32 469,89
13.	Ostatné záväzky voči zamestnancom (333)	164	0,00	0,00
14.	Zúčtovanie s orgánmi sociálneho poistenia a zdravotného poistenia (336)	165	26 387,15	24 562,03
15.	Daň z príjmov (341)	166	0,00	0,00
16.	Ostatné priame dane (342)	167	5 899,13	5 068,14
17.	Daň z pridanej hodnoty (343)	168	0,00	0,00
18.	Ostatné dane a poplatky (345)	169	0,00	0,00
19.	Spojovací účet pri združení (396AÚ)	170	0,00	0,00
20.	Zúčtovanie s Európskou úniou (371AÚ)	171	0,00	0,00
21.	Transfery a ostatné zúčtovanie so subjektami mimo verejnej správy (372AÚ)	172	0,00	0,00
<b>B.V.</b>	<b>Bankové úvery a výpomoci súčet (r.174 až 179)</b>	<b>173</b>	<b>0,00</b>	<b>0,00</b>
B.V.1.	Bankové úvery dlhodobé (461AÚ)	174	0,00	0,00
2.	Bežné bankové úvery (461AÚ, 221AÚ, 231,232)	175	0,00	0,00
3.	Vydané dlhopisy krátkodobé (473AÚ, 241) - (255AÚ)	176	0,00	0,00
4.	Ostatné krátkodobé finančné výpomoci (249)	177	0,00	0,00
5.	Prijaté návratné finančné výpomoci od subjektov verejnej správy dlhodobé (273 AÚ)	178	0,00	0,00
6.	Prijaté návratné finančné výpomoci od subjektov verejnej správy krátkodobé (273 AÚ)	179	0,00	0,00
<b>C.</b>	<b>Časové rozlíšenie r.181 + r. 182</b>	<b>180</b>	<b>17 868,40</b>	<b>19 584,26</b>
C.1.	Výdavky budúcich období (383)	181	8,90	10,00
2.	Výnosy budúcich období (384)	182	17 859,50	19 574,26
<b>D.</b>	<b>Vzťahy k účtom klientov štátnej pokladnice (účtová skupina 20)</b>	<b>183</b>	<b>0,00</b>	<b>0,00</b>
	<b>KONTROLNÉ ČÍSLO súčet (r.115 až 183)</b>	<b>999</b>	<b>2 585 646,42</b>	<b>2 588 539,46</b>